

1991年度
國政監查

農林水產委員會會議錄

大韓民國國會事務處

被監查機關 農水產物流通公社·韓國冷藏株式會社

日 時 1991年9月24日(火)

場 所 農水產物流通公社會議室

(14時7分 監查開始)

○委員長 鄭昌和 지금으로부터 憲法 第61條 國會法 第127條 및 國政監查및調查에 관한法律에 의하여 農水產物流通公社 및 韓國冷藏株式會社에 대한 1991年度 國政監查를 실시할 것을 宣言합니다.

그럼 流通公社社長과 關係部署長 나오셔서 證人宣誓가 있겠습니다.

宣誓에 앞서 그 취지를 말씀드리겠습니다.

(事前案内文 朗讀)

○農水產物流通公社社長 申大鎭 (宣誓)

○委員長 鄭昌和 다음은 韓國冷藏株式會社社長 나오셔서 宣誓해 주시기 바랍니다.

○韓國冷藏株式會社社長 辛建鎭 (宣誓)

○委員長 鄭昌和 오늘 감사진행은 農水產物流通公社로부터 현황보고를 먼저 받고 이어서 韓國冷藏株式會社로부터 현황보고를 들은 다음 질의에 들어가겠습니다.

監查에 들어가기전에 委員長으로서 간단히 한 말씀드리겠습니다. 農水產物流通公社와 韓國冷藏株式會社는 농수축산물의 價格安定을 기하기 위해 農漁民에게는 재 값을 받게 하고 消費者에게는 싼 농수산물을 공급하기 위해 마련된 회사입니다. 그럼에도 불구하고 지금 많은 농어민들은 農水產物流通公社가 외국농산물을 수입하는 農水產物 輸入公社로 착각하고 있다는 사실을 깊이 인식하고 반성하면서 겸허한 자세로 國政監查에 임해주시실 것을 당부드립니다.

委員長 여러분들께서도 진지한 분위기에서 좋은 監查結果가 나올 수 있도록 협조해 주시기 바랍니다.

그럼 申大鎭社長 나오셔서 인사하시고 幹部紹介 하신다음 계속해서 現況報告 해주시

기 바랍니다.

○農水產物流通公社社長 申大鎭 尊敬하는 鄭昌和 農林水產委員長님!

그리고 農林水產委員會 委員님 여러분!

오늘 평소 존경하여 마지않는 委員님 여러분을 모시고 國政監查를 위한 公社業務報告를 드리게 된 것을 영광으로 생각합니다.

當 公社는 農水產物의 收買 備蓄을 통한 產地價格 支持와 需給安定 輸出擴大를 통한 소득작목의 開發, 그리고 流通改善事業의 推進 등 公益的 事業을 수행하고 있습니다.

그간 公社의 事業이 바른길로 나아갈 수 있도록 委員님 여러분께서 배려해주신 隔意 없는 지도편달과 성원에 대하여 감사드리면서 저희 任職員은 委員님 여러분께서 지적하여 주시는 사항을 經營施策에 성실히 반영하여 公社事業이 한 段階 높은 次元으로 발전하도록 최선을 다할 것임을 다짐드립니다.

이어서 公社幹部를 紹介해 올리겠습니다.

(幹部紹介)

이어서 主要事務推進現況을 報告드리겠습니다.

.....
(報告)

報告順序

- I. 一般現況.....
- II. '91主要業務 推進狀況.....
- III. 投資會社 管理.....
- IV. '90國政監查 指摘事項에 對한 措置狀況

I. 一般現況

1. 沿革

○'67.12 農漁村開發公社 發足(資本金 100億원)

- '73.1 食品研究所 設置
- '78.8 農水産物 價格安定事業 參與
- '85.4 流通教育院 設置
- '86.12 公社法改正(名稱變更 及 資本金 800億圓)
- '88.5 食品研究所 分離獨立(韓國食品開發研究院)

2. 任務 及 機能

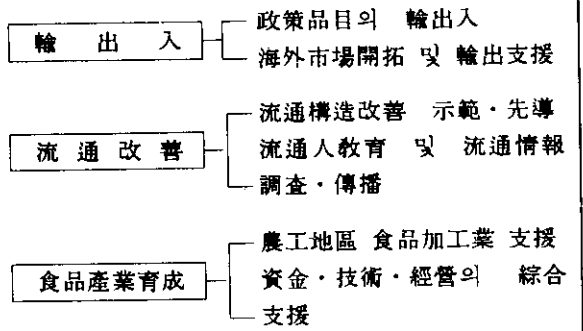
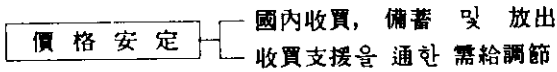

3. 機構 及 人員

<機 構>

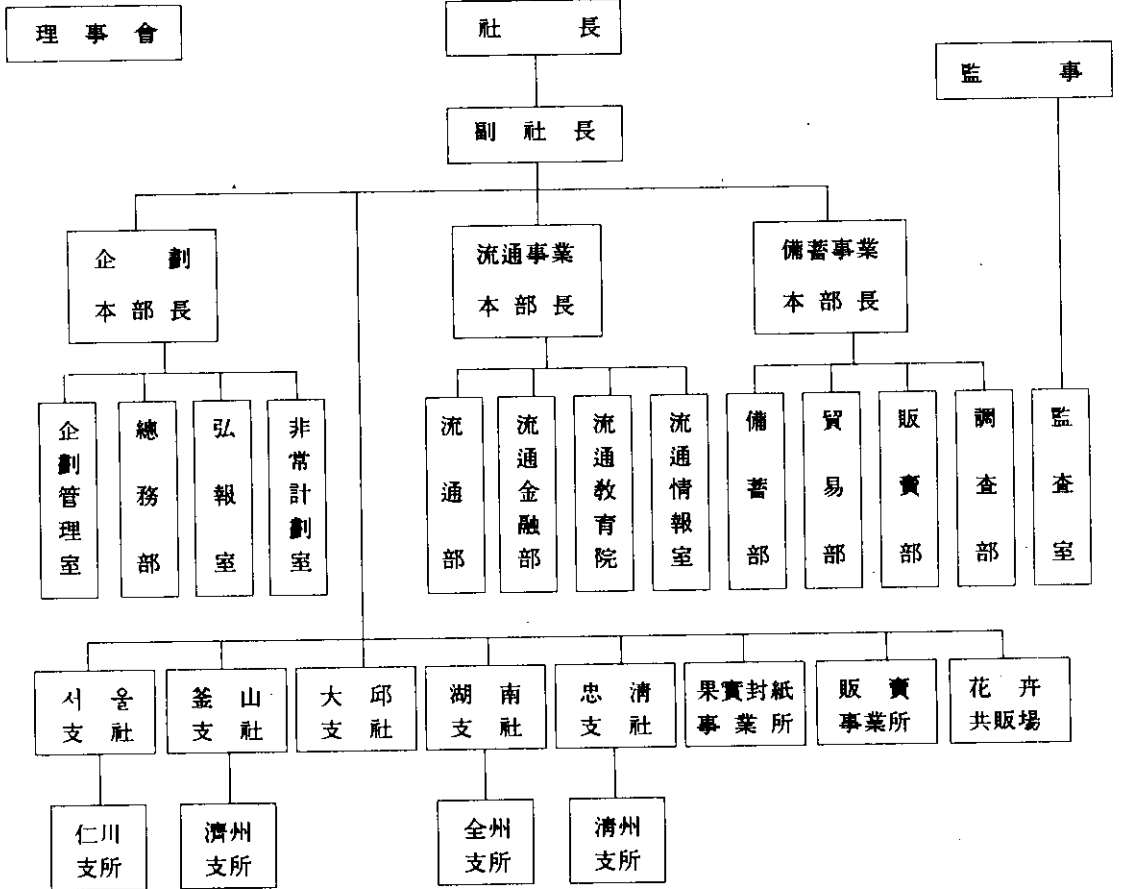

—3本部長 13部室 5個支社 3事務所

<人 員>

幹 部	一般職	技能職	計
6	471	352	829名

4. 事業規模와 損益

가. 事業規模

區 分	'90 實 績	'91 計 劃
計	351,693百萬元	366,256
政 府 備 蓄 事 業	286,273	291,643
自 體 事 業	65,420	74,613

나. 損益推定(自體事業)

區 分	'90 實 績	'91 計 劃
賣 出 額	65,420百萬元	74,613
賣 出 原 價	57,777	69,032
賣 出 利 益	7,643	5,581
販賣費와 一般管理費	5,600	5,395
營 業 利 益	2,043	186
營 業 外 受 益	3,613	3,848
營 業 外 的 費 用 等	5,044	3,653
當 期 純 利 益	612	381

II. '91主要業務 推進狀況

經營方針

- 事業管理의 內實化
- 開放化의 對應力 提高
- 輸出增大로 農漁民에 奉仕

重點推進方向

1. 價格安定事業의 效率的 推進
2. 輸出市場開拓과 輸出支援強化
3. 農水産物流通構造改善對策事業 力點推
進
4. 花卉産業育成 基盤造成
5. 農工團地 食品加工業體支援의 內實化

1. 農水産物 收買·備蓄事業
 - 出荷期 收買로 生産者·受取價格 提高
 - 端境期 放出을 통한 價格安定 圖謀

(다음 「페이지」에 계속)

가. 收買推進狀況

('91.8末 現在)

區 分	計 劃	實 績	收 買 時 期
計	149,400 ^M /T	30,857	9~12月
고 추	16,000	-	6~10月
마 늘	60,000	18,966	收買終了
양 과	5,000	374	10~12月
참 깨	2,000	-	"
땅 콩	10,000	-	"
콩	30,000	11,117	'90年産 收買分 '91年産:11~12月
팔	8,000	-	"
녹 두	2,000	-	10~11月
감 자	4,300	-	10~12月
果 實 類	9,200	-	김·염장미역收買終了
水 産 物 (4)	2,900	400	

※ 作況 및 需給動向에 따라 彈力的으로 運營

(報告中斷)

○金泳鎮委員 委員長님! 질문하겠습니다. 고추문제가 상당히 현재 우리 국민의 관심사이고 김장철을 앞두고 있기 때문에 고추가 어떻게 될 것인가 하는데 대한 관심이 모이지고 있고 2年前에 고추를 재배한 농가들이 심하게 고추파동을 겪어가지고 생산한 고추를 포대기에 싸가지고 서울까지 올라와서 야적해놓고 시위를 벌였던 일을 생생하게 기억하고 있습니다. 그런데 고추가 다시 사회문제로 등장하게 된것은 流通公社가 고추를 1萬t을 수입하겠다... 물론 農林水産部의 輸入計劃에 대한 검토의 일환으로 結果적으로는 流通公社에 그 업무가 부하된 것으로 알고 있습니다만 고추문제에 대해서 어떻게 農林水産部로부터 輸入計劃을 시달받고 있습니까?

○農水産物流通公社社長 申大鎮 農林水産部에서 9月14日날 1萬t 輸入에 대한 지시를

받았습니다.

○金泳鎮委員 流通公社는 1萬t 輸入指示를 받고 그에대한 妥當性 檢討를 자체에서 했습니까?

○農水産物流通公社社長 申大鎮 그렇습니다. 지금 고추작황에 대해서 계속적으로 조사를 하고 있습니다. 저희 公社에서 지금 조사한 바에 의하면 금년도의 재배면적은 작년보다 13% 늘었습니다. 그러나 지난번 글래디스 태풍이라든지 이로 인해서 수확이 감소될 것으로 예상하고 있습니다. 그래서 아직까지는 고추의 작황이 완전히 끝나지 않았기 때문에 지금 현재로 보서는 상당히 좋습니다. 앞으로 끝물이 잘 될것 같으면 걱정했던 것보다도 수확이 좋을 것으로 생각합니다.

○金泳鎮委員 지금 현재 일반적인 작황이 아니라 總 國內 所要量이 얼마나 됩니까?
○農水産物流通公社社長 申大鎮 15萬 5,000

내지 16萬t으로 보고 있습니다.

○金泳鎮委員 前年度 移越量이 얼마입니까?

○農水産物流通公社社長 申大鎮 前年度 移越이 7,500t이었습니다. 현재의 작황으로 보아서 약 1萬t내지 1萬5,000t이 부족할 것으로 예상합니다.

○金泳鎮委員 流通公社에서 고추를 수입한 것이 언제입니까?

○農水産物流通公社社長 申大鎮 88年度입니다.

○金泳鎮委員 '88년도 流通公社 監査때 4t 트럭으로 20臺分을 수입해서 安城을 비롯해서 여러곳에 묻고 해서 사회물외가 되었습니다. 流通公社에서는 총 소요량 전년도 이월량 금년도의 작황 이것을 타당성 있게 조사해서 수입 결정을 해야 됩니다. 1萬t을 農林水産部에서 수입하라고 해서 그대로 수입한다는 것은 문제가 있습니다. 현지 생산 농민들에게 엄청난 치명타를 가하는 것입니다. 수입에 대해서는 신중을 기해야 합니다.

○農水産物流通公社社長 申大鎮 그렇습니다. 그래서 그 문제는 국내 수급문제와 가격관제를 보아서 그때 그때 시장의 동향을 모아서 하도록 하겠습니다.

○李炯培委員 14일에 지시를 받았다고 하는데 公文을 받았습니까?

○農水産物流通公社社長 申大鎮 公文으로 받았습니다.

○李炯培委員 그 公文을 보내주세요. 왜 이것을 묻느냐 하면 16日 農林水産部長官을 상대로 한 國政監査 과정에서 고추수입 관계가 얘기되었습니다. 그런데 長官께서는 분명히 그날 앞으로 고추값이 이정도 계속 상승한다고 하면 수입을 하겠다 수입할 계획을 수립한 것은 아니다 하는 것을 분명히 監査 質疑에서 답변한 적이 있어요. 그런데 14일에 公文을 보냈다고 하면은 지금 農林水産部 長官이 위증을 했습니다. 하기에 문에 그 公文을 보내주시고 또 우리가 '88年度에 농민들이 피땀흘려 가꾼 고추를 경향 각지에서 불태워 버리고 汝矣島까지 와서 많은 농민들이 데모를 하고 있는 엄청난 사건이 벌어지지 않았습니까? 불쌍한 農民들이 10餘名 구속된 것이 었그제였습니다. 그런데 어떤 계획이나 절차도 없이 고

추값이 오르니까 1萬t 수입하겠다 하는 발상은 많이 잘못된 것이다 지양해야 되겠다 하는 생각입니다. 그러니까 공문을 받았지만 流通公社 내에서 정말 1萬t을 수입해야 되는 것이냐 하는 타당성 조사를 수립하는 것이 좋다고 생각합니다.

○金泳鎮委員 지금 고추와 고추가루 고추장에 대한 재고가 파악되어 있습니까?

○農水産物流通公社社長 申大鎮 저희들이 파악하고 있는 것은 移越在庫가 3,200t이 될 것으로 봅니다. 그것은 민간 저장업자들이 가지고 있는 것으로 됩니다.

○金泳鎮委員 그 조사한 자료를 보내주세요. 그다음에 고추가루와 고추장은...

○農水産物流通公社社長 申大鎮 고추가루하고 고추장에 대해서는 파악을 못했습니다.

○金泳鎮委員 고추는 얼마정도 보관할 수 있습니까? 備蓄本部長 계세요?

○農水産物流通公社備蓄事業本部長 姜國瑞 근 고추를 常溫倉庫에서 보관하는 것은 종래의 기록이 1年内지 1年6個月로 나와 있습니다. 그러나 저희들 公社에서는 低溫倉庫에서 보관함으로써 3년까지의 기록을 처음으로 세워보았습니다.

○金泳鎮委員 食品開發研究院에서 내놓은 자료를 보면 서울에서는 5년 상온에서는 2년 반이 가능합니다. 고추가루하고 고추장은 어떻습니까?

○農水産物流通公社備蓄事業本部長 姜國瑞 1년만 지나면 색깔이 변합니다.

○金泳鎮委員 고추가루는 2년이 가능하고 고추장은 2년내지 3년내지 가능해요.

農林水産部가 부족하다고 하니까 수입하겠다 하는 발상도 문제고 재고에 대해서 저장능력을 정확히 파악하고 수급에 대한 판단을 해야지요. 지금 현재 1萬t에 대한 수입계획은 진도가 어디까지 갔습니까?

○農水産物流通公社備蓄事業本部長 姜國瑞 아 직은 해외시장 동향을 조사중에 있습니다.

○金泳鎮委員 社長! 1萬t 고추 수입에 대해서는 재검토를 해야 됩니다. 또 農林水産部長官도 소요판단을 다시 하겠다고 했는데 公社社長 생각은 어떻습니까?

○農水産物流通公社備蓄事業本部長 姜國瑞 여러가지 수급이라든지 시장동향에 긴밀하게

적응하도록 하겠습니다.

○鄭一永委員 작년에 6萬3,000ha 그런데 올해 植付面積이 7萬1,000ha인데 작년보다 8,000ha가 많은데 작년에 段步當 생산량이 200kg 올해는 210kg입니다. 작년에 통계를 보면 16萬t이 생산되었습니다. 올해는 태풍이 있었습니까마는 2kg정도가 段步當 적은 것을 보면 지금 예상한 16萬t보다 더 많은 양이 생산되지 않겠느냐 하는 판단입니다. 제가 농촌에 가서 보면 요즘 작황이 좋아졌습니다.

지금 이러한 상태로 가면 그 생산량을 증가할 것으로 판단되는데 왜 가격이 상승되느냐 하면 요즘 大商人들이 매점매석을 하고 있습니다. 그리고 이렇게 가격이 상승하니까 농가에서도 출하를 안하는 것도 있지만 이런 악덕 상인들을 단속해야 돼요. 1萬t을 수입한다고 하면 우리 생산농민들에게 또 한번 아픔을 주는 것입니다. 그러니까 社長계서도 악덕상인들 매점매석하는 상인들을 적발해서 대책을 세워야 합니다. 또 고추가 부족할때는 절약해서 먹을수도 있는 것입니다. 日本 사람들이 고추를 먹지 않습니다. 소금에 절여 먹을 수도 있어요. 政府의 책임감있는 행동이 필요하다고 생각이 듭니다. 1萬t을 수입한다는 것은 다시한번 판단해서 해야 한다는 것을 강력히 주장하는 바입니다.

○朴亨午委員 김이 몇t이 남아 있습니까?

○農水産物流通公社社長 申大鎭 8月末 현재 296t이 남아 있습니다.

○朴亨午委員 왜 남아있습니까?

○農水産物流通公社社長 申大鎭 그동안에 방출을 했습니다마는 소비가 안되었습니다.

○朴亨午委員 작년에는 김이 가격유지가 되었습니다. 그런데 왜 流通公社에서 수매를 했느냐 하는 것이 문제입니다. 이것은 어떻게 보면 국내에서 영리 위주의 경영을 하지 않았느냐 하는 반증입니다. 이 사업자체가 차질이 있다고 보는데 어떻게 생각합니까?

○農水産物流通公社社長 申大鎭 다시 생산될 때는 작황판단을 해서 적절히 대처하겠습니다.

○朴亨午委員 작년에는 수매가격이 얼마였습

니까?

○農水産物流通公社社長 申大鎭 작년 수매가격이 2,500원이었습니다.

○朴亨午委員 그러면 이것은 3등급이에요. 국내 가격 유지가 작년에는 되었어요. 그러니까 流通公社에서 영리위주로 국내 업자하고 경쟁한다는 반증입니다. 이런 사업을 앞으로 지양해야 합니다.

○農水産物流通公社社長 申大鎭 알겠습니다.

(報告繼續)

(다음 「페이지」에 계속)

나. 備蓄農水産物 確保 및 放出狀況

(’91.8末 現在)

區 分			確 保			放 出	在 庫
			前年移越	當年確保	計		
農 産 物	고 추	늘	7,051 ^M /τ	—	7,051	6,605	446
	마 늘	늘	1,093	18,966	20,059	4,205	15,854
	건 조 마 늘	늘	—	821	821	—	821
	양 파	파	529	4,720	5,249	4,875	374
	참 개	개	4,062	9,513	13,575	12,983	592
	땅 룡	룡	4,127	12,000	16,127	14,940	1,187
	豆 類	類	71,734	89,215	160,949	138,219	22,730
	果 實 類	類	760	—	760	760	—
감 자 등	等	7,900	5,625	13,525	11,792	1,733	
小 計			97,256	140,860	238,116	194,379	43,737
水 産 物	김	김	—	400	400	104	296
	건 멸 차	차	81	—	81	81	—
	小 計			81	400	481	185
合 計			97,337	141,260	238,597	194,564	44,033

○收買마늘 細切加工 備蓄
 - ’90年産 : 2,695^M/τ(4.29~6.15)
 - ’91年産 : 3,000^M/τ(8.10~10.20)

—貯藏・加工 및 輸出業體에 原料收買資金 支援

➡ 政府備蓄事業의 補完的 機能 遂行

2. 收買支援事業

(’91.8末 現在)

區 分		計 劃	實 績	對 比	備 考
計		百萬元		%	
(27品 目)		80,341	44,267	55	
마 늘	늘	11,922	10,944	92	支援中
양 파	파	712	609	86	"
果 實 類	類	28,376	3,224	11	"
밤		6,400	6,100	95	"
땅 룡	룡	3,424	—	—	10月
菜 蔬 및 特 用 作 物		17,507	11,390	65	支援中
水 産 物		12,000	12,000	100	支援終了

- 時期別・品目別 收買先渡金 支給(80~100%)
- '91.8 태풍 被害에 따른 落果(사과)

收買資金支援: 58335百萬元
 ➔ 生産農家 保護

3. 農水産物 輸出

輸出實績

('91.8末 現在)

區 分	'91		前年同期 (C)	對 比	
	計劃(A)	實績(B)		B/A	B/C
計	千\$			%	
	200,000	80,344	77,141	40	104
公 社	10,000	4,004	3,137	40	128
韓 國 冷 藏	10,000	5,472	4,742	55	115
韓 國 物 産	65,000	33,337	32,467	51	103
支 援 輸 出	115,000	37,531	36,795	33	102

重點推進狀況

- 가. 果實 輸出市場 開拓事業 推進
 - 對美 배 輸出推進: 1,500M/τ
 - 團地別 輸出計劃量 確定 ➔ 生産者 團體와 收買契約 締結 (안성·평택 670, 천안 670, 나주 160M/τ)
 - 韓國産 果實 입맛들이기 事業推進: 1,200M/τ(사과·배등)
 - 배 新品種 試驗輸出 推進: 황금배, 추황배등 6M/τ(10個國)
 - 海外公館을 통한 宣傳用 果實送付 -30個國 3,000箱子
- 나. 海外展示場 設置(日本 大阪)
 - 展示場 開場: '91.4.29(135坪)
 - 展示 및 運營方法
 - 農水産物 및 加工品과 農漁家 副業 製品 地域特産品 등 展示 및 現地直販과 輸出商談
 - 輸出商談 結果 47百萬元 信用狀 開設 -선인장 자소 미역 등
- 다. 農水産物 海外弘報 強化
 - 果實類 弘報冊子 製作 配布(4,000部)
 - 果實專門 廣告紙 掲載弘報

-International Fruit World

- '91베를린 展覽會 參加('91.1.25~2.3): 果實類 展示弘報
 - 라. 對日 農水産物 輸出促進團 派遣
 - 1次: 5.27~6.2(11個業體)
 - 2次: 9.30~10.5豫定
- (報告中斷)

○金泳鎮委員 UR위기상황속에서 우리 농촌이 농민들의 생존을 보호받기 위해서는 수출 농업을 앞으로 적극 권장하고 농수산물의 수입이 큰 국내의 농수산물 기반이 파괴되고 있는데 농수산물 수출은 대단히 중요합니다. 그런데 公社는 농산물 수출실적이 전체 총 실적의 40%에 미치고 있습니다. 그대신 수입상황을 보면 不足農産物이라는 전제를 달고 함께 땅콩 콘 팥 녹두 양파 메밀 등 영세한 농민들이 생존을 영위하기 위해서 생산하고 있는 이런 품목까지도 수입하고 있는데 어찌해서 수출은 公社 40% 韓國冷蔵 55% 韓國物産 51% 支援輸出 33%에 그치는가? 이말은 農水産物流通公社는 국내 농민이 생산한 戰略 作目を 개발해서 수출을 증대시켜 農家 收入을 보장하고 농업을 보호하고 농민을 지키는데 주력하는

것이 아니라 수입을 통해 국내 농산물 價格安定이라는 미명하에 농민들 생산한 가격을 떨어뜨리고 있다고 보는데 수출이 부진한 이유는 무엇입니까?

○農水產物流通公社社長 申大鎮 금년도는 작년보다 4\$ 저조한 것은 사실인데 대부분 수출품목들이 가을에 집중되어 있습니다.

○金泳鎮委員 9월부터 12월사이의 主宗品目이 무엇입니까?

○農水產物流通公社社長 申大鎮 밤 사과 배를 포함해서 대부분 가을에 이루어지고 있습니다.

○金泳鎮委員 수출을 앞으로 확대시켜야 되고 또 하나는 우리가 우루과이라운드 위기 상황에 대처하기 위해서 戰略輸出品目 13가지를 정했는데 그것이 무엇입니까?

○農水產物流通公社社長 申大鎮 간밤 냉동과 실 냉동채소 건조채소 돈육 표고버섯 갯지렁이 사과 배 양송이 이와 같은 품목이 되겠습니다.

○金泳鎮委員 농림수산부가 13개 有望作目を 정했는데 왜 재가 이것을 묻느냐 하면 우루과이라운드 危機狀況에 대처하기 위하여 정한 이 13가지를 流通公社는 검토를 해서 거기에 맞추어야 된다는 것입니다.

農林水產部 發表대로 있고 유통공사는 輸出實績도 저조하면서 13개 전략품목을 별도로 따로 놀게 해서는 안된다 이것입니다. 이 부분에 대해서 적극적으로 검토하셔야 합니다. 그래서 수출이 저조한 것을 만회하고 國際舞臺에 수출하기 위해서 검토하고 계획을 세워야 됩니다.

○盧武鉉委員 보고서 12페이지 不足農產物 導入이라는 내용이 현황보고 다른 항목들은 전년도 실적이나 금년도 목표 같은 것이 잘 대비되어 있고 금액으로 표시되어 있는데 지금 농수산물 수입이 가장 큰 문제가 되고 있는데 流通公社에도 대단히 중요한 業務라고 생각을 합니다. 생산물량과 수요공급물량 그에 따른 예측이 나와야 되는데 참깨 땅콩 콩 팥 녹두 양파 메밀 이것이 合計가 M/T로 무게로 나와 있는데 양파나 땅콩이 무게로 報告書가 작성되는 것은 잘못되었습니다. 이것은 왜 이렇게 되었습니까?

○農水產物流通公社社長 申大鎮 취급하는 물량을 전부(으로 통일해서 표시한 것입니다.

○盧武鉉委員 전체 보고중 이부분이 대단히 중요한 것인데 알아보기 어렵게 일부러 노력한 것 같아 보입니다. 참깨와 콩을 같이(으로 계산하는 방식이 남득가지 않습니다.

監査 끝나기 전에 상식적으로 다시 作成해 주세요. 그리고 전체 수입을 民間業者들이 하는 부분과 流通公社에서 하는 부분으로 분류해서 밝혀 주십시오.

○農水產物流通公社社長 申大鎮 알겠습니다.

(報告繼續)

마. 輸出支援

○對象品目：果實類, 菜蔬類, 버섯類, 花卉類等 8個品目

○輸出促進資金 支援業體 選定(72業體)

○支援規模：(計劃) 227億원 → (8未現在) 111億원 支援

바. 韓國流通分配센터(KTDC)設置推進

○所 在：和蘭 로테르담 保稅區域內

○施設規模

數 地	倉 庫	事 務 室
2,120坪	760	130

○運營方向

- '92EC 統合에 對備 韓國農水產物의 對歐洲 輸出前進 基地로 活用

- 韓國農水產物 中小企業製品 常設展示 販賣

- 輸出商談과 交易情報蒐集 傳播機能 遂行

○推進狀況

- '91.8：和蘭 KTDC 政府引受方針 決定과 引受 및 運營 企劃團 設置

→ 引受 및 運營基本計劃 樹立中

- KTDC引受後 倉庫施設 增築 → '92. 上半期 開場目標

4. 不足 農產物 導入

○需給上 不足한 最小物量 導入

(다음 「페이지」에 계속)

○導入実績

(’91.8末 現在)

計	참개	땅콩	콩	팥	녹두	양파	메밀등
109,582M/τ	9,513	12,000	64,959	11,140	1,999	4,346	5,625

5. 求償貿易에 의한 바나나 導入·販賣

가. 導入販賣実績

(’91.8末 現在)

導 入			販 賣
計 劃	實 績	對 比	
24,500M/τ	14,788	60%	14,036M/τ

나. 導入販賣管理

○國內 바나나 供給過剩으로 導入量 調整

○20個都市 68個 法定都賣市場에 青바나나 狀態로 上場販賣

<求償貿易에 의한 ’91年度 果實輸出 計劃>

○物量：8,300M/τ(사과 5,500 배 2,800)

○時期：’91.11~’92.3末

(報告中斷)

○鄭一永委員 求償貿易에 의한 바나나 도입 판매에 관해 물겠습니다.

지금 구상무역하려는 배 사과가 物量이 줄고 있는 것으로 아는데 올해 秋夕때 제일 싼 과일류는 바나나다 하는 얘기가 나왔는데 바나나가 엄청나게 들어오는 바람에 구상무역하는데도 지장이 많이 있습니다. 그것을 그냥 放置해서 되겠습니까? 바나나가 流通公社 말고도 지금 엄청나게 들어오지 않습니까? 그로 인해서 구상무역에 계획차질이 온다면 生産農民한테도 많은 피해를 줄텐데 여기에 대한 대비는 어떻게 하고 있습니까?

○農水產物流通公社社長 申大鎭 사실 구상무역 부분으로 들어오게 되어 있는 것이 금년도에 2萬4,500t이었습니다. 그런데 올해 들어서면서 바나나가 민간업체에서 너무 많이 들어왔기 때문에 우선 가격이 하락되고 물량이 처리될 수가 없었습니다. 그래서 공

社에서는 상당히 난처한 입장에서 中國과 몇차례 협의를 하면서 量을 줄였습니다. 그래서 현재 이 정도 線에서 대개 양해가 되어가지고 줄여졌고 사과 5,500t 배 2,800t으로 종전과 다름없이 수출할 수 있는 것으로 1次會談은 이루어졌습니다. 그래서 사과 배 농가의 수출추진은 별 지장이 없을 것으로 판단하고 있습니다.

○李熙天委員 韓國流通分配센터 계획을 발표하셨는데 豫算이 얼마나 소요되는지 간단히 설명해 주세요.

○農水產物流通公社社長 申大鎭 소요예산은 21億 규모로 판단하고 있습니다.

○李熙天委員 구체적으로 운영 계획같은 것이 작성되었습니까?

○農水產物流通公社社長 申大鎭 현재 작성중에 있습니다.

○李熙天委員 그래도 國政監査에 보고를 하려면 이것을 완전히 작성해서서 구체적인 것을 보고하셔야 되는데 전혀 그런것이 없습니다.

○農水產物流通公社社長 申大鎭 그래서 25日 회의를 하도록 되어 있고 그것이 진전되면서 계획이 발전되겠습니다.

○李熙天委員 그러면 계획만 보고했을 뿐이지 運營에 대한 일체의 계획이 확립되어 있지 않다는 말이지요? 이것 언제까지 확립할 예정입니까?

○農水產物流通公社社長 申大鎭 내년초에 이것을 설치하기 위해서 추진하고 있기 때문

에 빠른 시일내에 하도록 하겠습니다.

○李熙天委員 '91年 상반기 開場目標 추진이 면 벌써 모든 계획이 완비되어서 상당부분 이 추진되어야 애기가 되는 것인데 計劃書 를 언제까지 작성합니까?

○農水產物流通公社社長 申大鎮 내일 회의를 실시하고 거기에서 대략적인 윤곽이 서리라고 생각합니다.

○李熙天委員 綜合監査 이전에 계획이 서면 자료를 제출해 주세요.

○農水產物流通公社社長 申大鎮 알겠습니다.

(報告繼續)

6. 果實封紙 生産·供給

- 果實品質 向上으로 商品性 提高 → 農家 所得 增大
- 病蟲害 防除回數 減少 → 生産費 節減
- 國產封紙 供給으로 輸入代替效果 및 輸出競爭力 強化

('91.8末 現在)

區 分	確 保			'91供給	年次移越
	前年移越	生 産	計		
計	107 百萬枚	94	201	131	70
사 과 封 紙	69	83	152	110	42
배 封 紙	38	11	49	21	28

○農家供給價格(枚當)

- 사과封紙:(8切) 11.00원, (7切) 13.10원

- 배封紙:(小) 7.00원, (大) 16.00원

○供給時期:4末~6初旬

나. 重點推進狀況

○사과封紙 需要增加에 따라 生産施設 增設檢討('92)

○포도·배(황금배) 封紙 新製品 開發推進

- '90實證試驗時 未備點 補完

7. 花卉共販場 運營('91.6.26 開場)

가. 運營狀況

○競賣時間:04:00~06:00

- 主 出荷品目:장미 백합 글라디올러 스 안개초 등

- 夏節期(花卉非需期)로 出荷實績 低調

- 公開競賣 및 出荷當日 代金決済로 農家呼應度 漸增

→ 出荷物量 增加 豫想

나. 運營活性化 推進

○每日 競落價格 및 出荷動向을 主産團 地에 FAX傳播

○販賣競落代金を 當日 On-Line으로 出荷農家に 送金

○꽃 生産農가와 出荷約定 締結 (計劃) 1,700農家 → (8末現在) 1,608

○共同 및 規格出荷 農家に 1% 出荷 獎勵金 支給

○花卉栽培 技術指導者 養成:53名

○標準出荷 規格集 製作 配布(5,000部)

다. 꽃 消費 擴大를 위한 弘報

○第1回 꽃博覽會 開催(6.26~7.14)

- 一切花·盆花·蘭 등 切花類 綜合展示 및 附帶行事 開催

○菊花競進大會 開催豫定(10.25~11.3)

라. 花卉共販場 運營活性化 對策推進

(報告中斷)

○朴亨午委員 공개 경매를 하고 출하단일 대금결제로 農家 呼應度가 점증하고 있다는 데 사실상 良才洞 共販場에서 화훼유통을 하기 위해서 불가분 공개 경쟁이 아닌 유통절차만 밝고 있다는데 어떻습니까?

○農水產物流通公社社長 申大鎮 지금 電子競賣에 의해서 이루어지고 있기 때문에 공개

경매가 안될 수 없도록 기계적인 시스템이 그렇게 되어 있습니다.

○**朴亨午委員** 우리나라는 지금 생산농가에서 花卉를 가지고 오는데 경매에 붙여봤자 그렇게 많은 量이 當日에 안되기 때문에 일정한 量을 가격을 중심으로 결정하는데 類似品都賣節次를 받는다 이것입니다.

○**農水産物流通公社社長 申大鎭** 저희 공판장에서 유사도매 절차하는 것은 없습니다.

○**朴亨午委員** 良才洞에서는 그렇다는 얘기입니다. 조사를 철저히 해보세요. 물론 처음이니까 이런 현상이 있겠지만 철두철미하게 한다 하더라도 公開競賣가 완전히 이룩되기까지는 몇년이 걸릴 것입니다. 가격문제나 量 문제가 있으니까 처음부터 철저히 流通秩序를 유지하지 않으면 안된다 이것입니다.

○**李熙天委員** 공동 및 규격출하라는 것은 어떤 것입니까?

○**農水産物流通公社社長 申大鎭** 화훼 단지별로 공동출하거나 公社에서 제시한 박스 규격품이 있습니다.

○**李熙天委員** 규격이 國際規格인지 公社자체에서 만든 것인지?

○**農水産物流通公社社長 申大鎭** 그것은 국제 규격을 참작해서 公社에서 규격을 만들었습니다.

○**李熙天委員** 그리고 花卉栽培技術 지도자를 53名 양성하는데 이 사람들은 어떻게 양성합니까?

○**農水産物流通公社副社長 金振圭** 저희들이 기술능력이 미치지 못하기 때문에 振興廳園藝試驗場 전문가의 협조를 얻어가지고 기술지도를 시키고 있습니다.

○**李熙天委員** 그러니까 한사람이 며칠간 어떻게 교육을 하는지 그 내용을 말씀해 주세요.

○**農水産物流通公社社長 申大鎭** 花卉共販場長 答辯을 리도록 하겠습니다.

○**農水産物流通公社花卉共販場長 崔秉坤** 저희가 전국의 53名을 지도자 선정을 했습니다. 그 사람들은 저희 유통교육원에서 2泊3日間 교육을 시키는데 그 강사는 農村振興廳의 담당교관 또 저희 公社의 화훼 유통관계 이것을 2泊3日 코스를 만들어서 교육을 시키고 있습니다. 이 사람들은 전국 자연부락

단위에서 실지 농가를 지배할 수 있는 사람 정직하고 성실한 사람을 선정해서 산지 기술지도겸 출하선별지도 또 산지의 모니터 역할로 해서 이 사람들을 활용하고 있습니다.

○**李熙天委員** 그러니까 이 분들이 와서 교육받는 내용은 일체 公社에서 부담합니까?

○**農水産物流通公社花卉共販場長 崔秉坤** 예. 그렇습니다.

항공료 숙박비 일체를 부담하고 있습니다.

○**李熙天委員** 그러니까 화훼재배 기술지도자로 양성된 53名에 대해서 구체적으로 여러 가지 말씀하신바와 같이 모니터 역할까지 한다고 하시는데 이 분들에게 특별히 혜택 주는 것이 있습니까?

○**農水産物流通公社花卉共販場長 崔秉坤** 公社에서 나오는 모든 정보 잡지 또 출하조절 자금을 우선적으로 지원해주고 있습니다.

○**李熙天委員** 그러면 53名의 분포는 어떠십니까?

○**農水産物流通公社花卉共販場長 崔秉坤** 각 주산지 별로 고루 선발했습니다.

○**李熙天委員** 14페이지에 화훼공판장 운영 활성화대책 그것은 구체적으로 어떻게 하는지 구상이 있습니까?

○**農水産物流通公社花卉共販場長 崔秉坤** 지금 출하물량 확보를 위해서는 꽃조절자금이 今年度에 24億이 나왔습니다. 그런데 來年度에는 50億원으로 확대하려고 합니다. 그래서 지원농가를 고정 출하자로 확보하는데 주력하고 農協작목반과 주산지 조직체를 공동출하 할 수 있도록 교육하고 유도하겠습니다.

○**李熙天委員** 그 금액 50億의 산출근거는 무엇입니까?

○**農水産物流通公社社長 申大鎭** 今年度에 24億을 했는데 이를 倍로 확대해서 앞으로 농가에게 지금 보니까 유사도매시장에서도 50億정도의 前渡金이 깔려 있는 것으로 얘기가 되고 있습니다. 정확한 액수는 모르겠는데 적어도 우리도 그런정도 자금을 지원해 주어야 되지 않겠느냐 생각합니다.

○**李熙天委員** 그런데 國政監査 報告書를 내놓을 적에는 여러가지 구체적으로 계획이 있어야 되지 않겠습니까? 그런데 쪽 보니까 보고서가 무슨 구체적인 계획이 없어

나열식으로 되어 가지고 委員이 물으면 적당히 答辯하시는데 이런 國政監査 現況報告는 없어요. 화훼공판장 운영활성화 대책추진은 대단히 중요한 것으로 알고 있습니다. 그렇기 때문에 구체적인 계획을 하셔가지고 綜合監査 이전에 저한테 資料報告해주세요.

○農水產物流通公社社長 申大績 예. 알겠습니다.

○委員長 鄭昌和 報告繼續하세요.

○農水產物流通公社社長 申大績 다음은 15페이지입니다.

.....
(報告繼續)

8. 流通人 教育

－流通專門人力 養成 및 流通人의 使命感 鼓吹－

가. '91教育實績

(計劃) 2,050名 → (8末現在) 1,447名

○教育內容: 流通機關 專門知識 및 流通改善 施策等

나. FAO/AFMA 國際協力 教育事業 實施 ('91.6.12~6.18)

○과일 및 菜蔬의 收集·包裝에 관한 Work Shop 開催

－중국·인도·네팔 등 6個國 2個機關 13名

9. 都賣市場 指導育成

가. 運營管理 實態調查(5個都賣市場)

○競賣 및 租稅制度에 관한 深層調查 實施

나. 都賣市場 建設 및 出荷促進資金 支援 (計劃) 169億원 → (8末實績) 80億원

다. 競賣士 管理

○競賣士 便覽 發刊 配布(1,000部)

○競賣士 資格試驗 實施를 위한 需要調查 實施

－'91末 競賣士 資格試驗 實施豫定

10. 流通情報 調查 및 傳播

－流通情報의 迅速한 蒐集 傳播體系確保로 價格安定圖謀－

가. 調查事業 推進狀況

○備蓄農產物 需給動向調查

－15個品目の 栽培面積 및 作況等

○農水產物 價格 및 市場去來動向調查

－郡·小賣資格調查品目擴大: 都賣 59

→ 65 小賣 30 → 45

－去來單位實態 搬入量 등 流通實態調查

○海外農業情報調查

－45個主要品目の 海外市場價格 및 交易關聯情報蒐集分析

나. 流通情報 傳播體系 強化 推進

○매스컴을 통한 傳播 및 流通調查月報, 海外農業情報誌 發刊 配布

○公衆情報通信網을 통한 情報提供

－音聲情報서비스提供: (現) 7個地域 → (年末) 73個地域

－DACOM을 利用한 데이터傳送(천리안 II): 182個農村指導所提供

－TV文字 多重放送을 통한 流通情報 提供

○生産 및 需給動向等 綜合流通情報提供 方案 推進中

－產地作目班 및 消費地需要處의 連繫 (報告中斷)

.....
○李炯培委員 委員長! 이젠 중요한 것은 現況報告가 끝난 것 같은데 시간도 많이 되었고 하니가 유인물로 現況報告를 대체하고 監査質疑로 들어갔으면 합니다.

○委員長 鄭昌和 다른 委員님들 의견 없으십니까?

(「없습니다」하는 委員 있음)

그러면 다음 부분은 유인물로 대치하도록 하지요. 社長 수고하셨습니다.

○農水產物流通公社社長 申大績 이상으로 報告를 마치겠습니다.

.....
(參 照)

(다음 「페이지」에 계속)

11. 農工團地 食品加工業體 支援

가. 農工團地 造成現況

團地指定	造成現況(8末現在)		
	完了	造成中	準備中
224個所	134	60	30

나. 業體選定 및 資金支援

區分	'85~'90	'91		備考
	實績	計劃	8末實績	
業體選定(個)	141	26	20	中小企業
資金支援(億圓)	203	110	59	構造調整基金

다. 適格業體에 對한 事業活性化

- 建設 및 運營資金의 適期支援 → 事業促進
- 技術指導 및 情報提供 → 運營活性化
-8回 544業體 提供

流通構造改善對策 事業推進

1. 農水産物 直去來施設設置 推進

가. 基本計劃

- 農水産物集配施設 設置
 - 生産農家와 出荷約定 및 契約收買로 受取價格提高
 - 收集 選別 包裝 配送機能의 單一體系化
 - 直販場, 示範小賣店鋪 大型 小賣機構 直供給

流通
能率
提高

- 農工團地 加工食品 및 農家副業製品 展示販賣
→ 製品販路提供 및 農漁民所得増大
- 農産物 綜合直販場並設
→ 價格安定 및 商人牽制
- ※ 年次別設置計劃: ('91)1個所 → ('95)4 → ('97以後)6

나. '91建設推進狀況

- 位置: 서울 노원구 중계 宅地開發事業 地區內
- 規模: 敷地 8,401坪 建物 4,000坪
- 總投資額: 255億圓(敷地 193 施設 62)
- 推進日程
 - '91.5: 敷地買入 및 「特定事業專擔班」 編成運營
 - '91.9~'92.4: 建築設計 및 業體選定

- '92.5: 工事着工 → '93.11: 開場

2. 農産物綜合直販場 增設 推進

- 首都圈 一員 및 地方大都市에 設置
- 增設計劃: (現) 10個所 → ('93) 20 → ('96) 35
- '91年度 3個所 增設推進
 - 서울 노원구 방학直販場 開場('91.9.10)
 - 경기 부천直販場 開場豫定('91.10末)
 - 殘余 1個所 候補地 物色中

3. 農水産物示範小賣店鋪 指定運營

- 主要小賣市場內에 農水産物示範店鋪 指定
→ 農水産物의 直去來擴大 및 公正한 商去來誘道
- 年次別 推進計劃
('91) 250個所 → ('93) 600 → ('96) 1,000
- 短期: 備蓄物資 直供給
- 中長期: 主要 農水産物 擴大
- '91既 選定한 示範店鋪에 備蓄物資 供給中
- 供給物資에 對한 消費者直賣價格 表示制 勸奨

4. 流通構造 改善對策의 圓滑한 事業推進을 위한 對策

- 流通改善對策 本部 設置·運營('91.7月)
- 流通情報室 新設('91.7月)
 - 流通研究開發 및 流通情報 蒐集·分散

Ⅲ. 投資會社 管理

韓國冷蔵(株) — 別途報告

韓國物産(株)

1. 一般現況

- 機構: 2部 1事務所 2營業所
- 人員: 34名(任員 2, 職員 2)

2. 事業推進 實績

('91.8末 現在)

區 分	計 劃	實 績	對 比
計	65,000千\$	33,337	51%
水 產 物	48,750	27,543	56
農 林 產 物	16,250	5,794	36

<主要推進事項>

- 오사까農水產物 販賣展示場 設置運營
 - 在日居留民團과 協助하여 韓國產農產物 購買運動 展開
- 專業農 研修事業推進(農漁村振興公社와 連繫)
 - ('90)2個分野 40名 → ('91) 5個分野 100名

- 對日輸出前進基地로서의 機能強化
 - 品目別需給 및 市場動向과 交易情報蒐集提供體系 構築推進

매일乳業(株)

1. 一般現況

- 機構：8部5室4工場1牧場14支店
- 人員：2,079(任員10, 職員2,069)

2. 事業推進 實績

('91.8末 現在)

區 分	計 劃	實 績	對 比
計	219,289百萬원	131,546	60%
분 유	51,489	26,378	51
우 유	82,830	52,966	64
발 효 유	54,292	30,594	56
과 즙 음 료	22,693	20,426	90
기 타	7,985	1,182	15

<主要推進事項>

- 가. 粉乳加工施設擴張('91.3末 完工)
 - 原乳處理('90)179^M/日 → ('91) 544^M/日
 - 原乳集乳能力 增大로 酪農家 保護
- 나. 韓國 뉴질랜드 치즈(株) 竣工('91.4.19)
 - 매일乳業(株)와 뉴질랜드 合作投資 (資本金 50億원 投資比率 50:50)
 - 先進치즈 技術導入으로 國民食生活 改善

(다음 「페이지」에 계속)

IV. '90國政監査 指摘事項에 대한 措置狀況

指 摘 事 項	措 置 結 果 및 推 進 狀 況
<p>1. 江原 濟州 慶南에 備蓄倉庫 建設을 推進할 것</p>	<p>○政府收買 備蓄物量을 勘案 倉庫增設을 農林水産部에 建議中</p> <p>－倉庫 不足現象이 심한 首都圈에 '91~'92期間中 우선 5,000坪 建設에 대한 政府方針 確定</p> <p>－其他 地域의 備蓄倉庫 增設은 '93年度 以後에 檢討</p>
<p>2. 收買品目 및 收買量을 擴大할 것. (濟州産 양배추 당근 등)</p>	<p>○당국은 民間收買資金 支援擴大로 生産者 販路保障 및 價格支持</p> <p>－('90支援) 372百萬원 ➡ ('91計劃) 440百萬원</p> <p>○건조양배추·건조당근등 對日輸出 推進</p> <p>－건조양배추 81M/т 양배추 7.5M/т 건조당근 5M/т. 건조茱蓳 27M/т</p>
<p>3. 冷凍조기 등을 輸入함에 있어 價格調査를 철저히하여 國庫損失을 招來하지 않도록 할 것</p>	<p>○'90年 價格調節用 冷凍조기導入時 是正 措置</p> <p>－KOTRA를 통한 現地 價格調査</p> <p>－新聞公告를 통한 公開競争入札 實施</p>
<p>4. 바나나 후속加工業體 選定을 慎重히 할 것</p>	<p>○후속加工業體 選定基準</p> <p>－對象：加工工場 50坪以上 所有 또는 賃借業體</p> <p>－選定方法：公開競争入札</p> <p>○후속加工業體의 職員常住로 事業管理 強化</p>
<p>5. 民間收買資金 輸出補助金の 目的外 使用事例가 發生하지 않도록 管理에 徹底를 기할 것</p>	<p>※ '91.1부터 청바나나 狀態로 全量 都賣市場 上場 施行</p> <p>○措置結果</p> <p>－目的外에 使用한 輸出促進支援資金全額還收 措置</p> <p>－違約金 賦課 및 資金支援 中斷 措置</p> <p>○向後管理對策</p> <p>－支援對象者 選定 및 支援規模 檢討 強化</p> <p>－支援後 事後管理 強化</p>

○委員長 鄭昌和 다음은 韓國冷藏株式會社社長 나오셔서 現況報告 해주시기 바랍니다. 그리고 質疑는 일괄적으로 하도록 하겠습니다. 社長인사 하시고 간부소개한 다음 現況報告 하세요.

○韓國冷藏株式會社社長 辛建鎭 韓國冷藏株式會社社長 業務報告드리겠습니다.

평소 尊敬하는 鄭昌和 農林水產委 委員長님과 여러 委員님들을 모시고 저희 韓國冷藏株式會社의 業務報告를 드리게 된 것을 매우 기쁘게 생각합니다.

連日 계속되는 國政監査로 바쁘실텐데도 불구하고 저희 韓國冷藏株式會社를 위하여 이렇게 많은 配慮와 時間을 割愛해주신 委員님들께 全 任職員을 代身하여 깊은 感謝를 드립니다.

委員님들께서 이번 國政監査를 통하여 韓國冷藏의 業務全般에 대하여 指導해 주시기 바라오며 저희 任職員 一同은 委員님께서 指摘하여 주시는 事項을 會社經營에 誠實히 反映하여 韓國冷藏事業이 더욱 發展할 수 있도록 倍前의 努力을 傾注하겠습니다.

우선 事務報告에 앞서 韓國冷藏의 幹部를 紹介해 올리겠습니다.

(幹部紹介)

이상 幹部紹介를 마치겠습니다.

91年度 主要 業務現況 報告를 말씀드리겠습니다.

○李熙天委員 委員長! 韓國冷藏株式會社의 現況報告에 들어가는데요. 간략하게 하기 위해서 특별히 회사가 우리委員들에게 報告할 사항만 報告하고 委員들이 물어볼 사항은 물어보고 해서 간단히 마쳤으면 좋겠습니다.

○韓國冷藏株式會社社長 辛建鎭 그러면 5페이지를 봐주시기 바랍니다.

(參 照)

報告順序

- I. 一般現況
- II. '90事業實績
- III. '91事業推進狀況

I. 一般現況

1. 沿革

○'68.7 會社 設立(農水產物流通公社 全額

出資)

- '70.3 서울·釜山·木浦支社 設置
- '71.7 水產物 都賣市場 建設 運營
- '91.7 嶺東支社 設置

2. 任務 및 機能

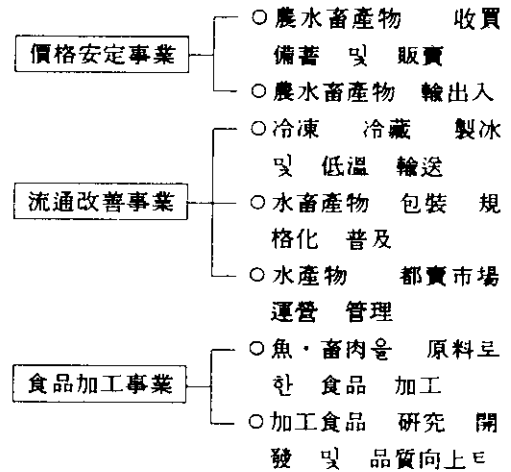

(다음 「페이지」에 계속)

3. 機構 及 人員

<機構>

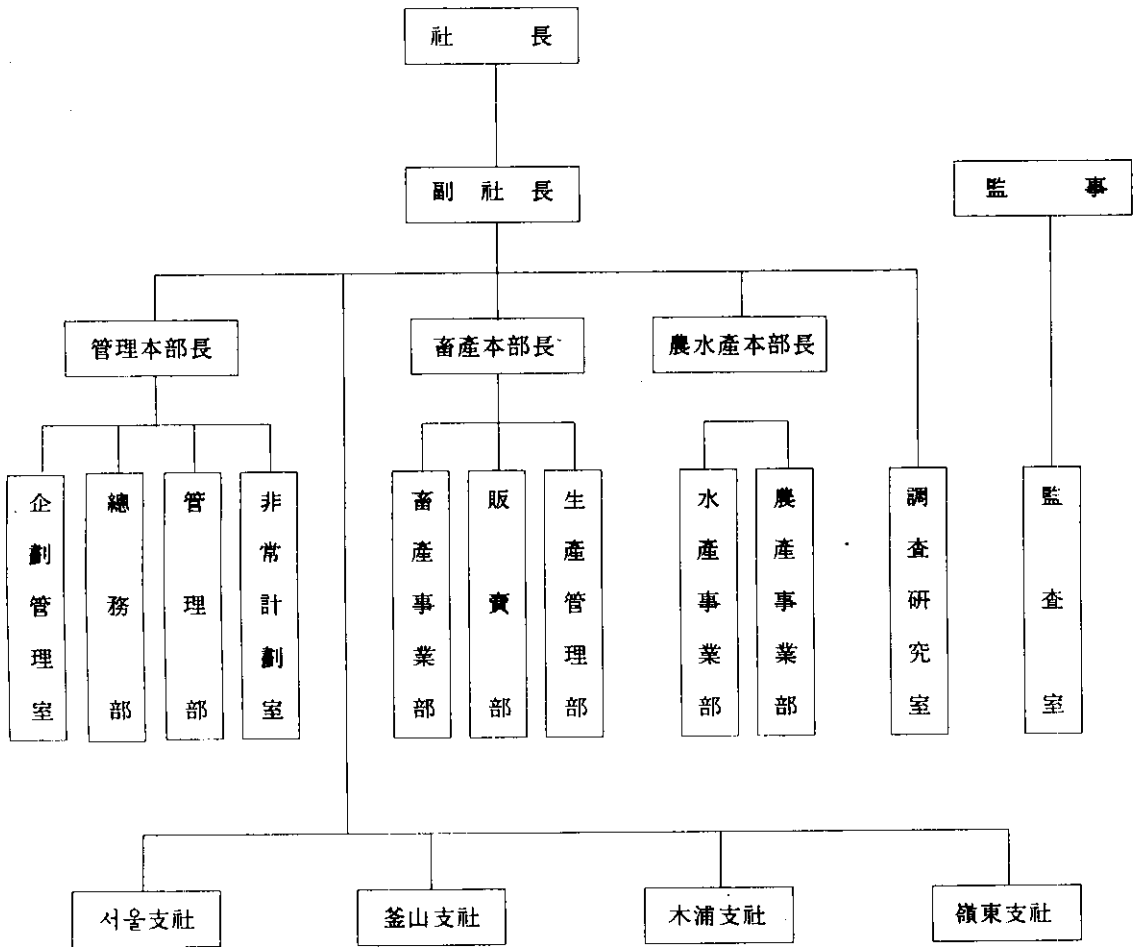

-3本部長 11部室 4支社 3事務所

<人員>

(單位：名)

任 員	一 般 職	技 能 職	計
6	229	182	417

(다음 「페이지」에 계속)

4. 施設規模

○基本施設

- 貸地: 30,687坪

- 建物: 22,396坪

○低温保管施設

區分	單位	計	서울	釜山	木浦	嶺東	安城
冷藏	M/τ	11,533	6,727	3,154	926	726	
低温保管	M/τ	600					600
冷凍	M/τ/日	165	55	60	30	20	
製冰	M/τ/日	178	50	80	48		

○包裝肉加工

區分	單位	計	서울	釜山	木浦	嶺東
소	頭/日	530	200	150	110	70
돼지	頭/日	600	200	170	130	100
닭	首/日	4,000	2,500	500	500	500

○食品加工施設

區分	單位	計	서울	釜山	木浦
畜肉 분조림	M/τ/日	7	7		
햄·소세지類	M/τ/日	17		17	
水産物加工	M/τ/日	14			14

(報告)

(다음 「페이지」에 계속)

II. '90事業実績

(單位：億圓)

區 分	'89	'90	對 比 (%)	備 考
I. 賣 出 額	1,413	1,707	121	
1. 價格安定事業	1,265	1,546	122	
○ 食 料	1,202	1,324	130	('89) 21千 ^M /T → ('90) 25千 ^M /T
○ 豚・鶏肉	24	21	88	('89) 1.1千 ^M /T → ('90) 1.1千 ^M /T
○ 水產物等	221	201	91	오징어, 갈치, 냉태等
○ 輸出(千\$)	(13,565)	(7,175)	(53)	사과, 배, 冷凍水產物 명개잎等
2. 流通改善事業	54	64	119	
○ 冷蔵・製氷	26	31	119	
○ 市場・運送	28	33	118	
3. 食品加工事業	94	97	103	
○ 肉 加 工	74	83	112	햄・소세지, 통조림等
○ 其 他	20	14	70	
II. 稅後純利益	0.8	1.6	200	

III. '91事業推進狀況

經 營 方 針

- 生産性 向上斗 能率提高
- 新製品 開發斗 完璧한 製品生産
- 事業開發斗 跳躍基盤 造成
- 輸出擴大斗 市場多邊化

重 點 推 進 計 劃

- 肉類 價格安定 事業의 效率的 推進
- 水產物 價格安定 事業 積極 推進
- 農水畜產物 輸出市場의 多邊化
- 加工食品 開發 및 生産供給 擴大
- 水產市場 施設 改善斗 機能 活性化

1. '91事業目標

(單位：億圓)

區 分	年間計劃	8月末実績	進度率 (%)	備 考
I. 賣 出 額	1,768	1,368	77	
1. 價格安定事業	1,581	1,262	80	
○쇠고기	1,349	1,112	82	(年間) 26.2千 ^M /T → (8末) 21千 ^M /T
○豚・鶏肉	33	12	36	(年間) 1.2千 ^M /T → (8末) 0.3千 ^M /T
○水産物等	199	138	69	(年間) 16.4千 ^M /T → (8末) 11.8千 ^M /T
○輸出(千\$)	(10,000)	(5,472)	(55)	사과, 딸기, 冷凍계살, 패류, 떡갈잎等
2. 流通改善事業	67	45	66	
○冷蔵・製氷	33	22	67	
○市場・運送	34	23	68	
3. 食品加工事業	120	61	51	
○肉加工	107	52	49	햄・소세지, 통조림, 햄버거等
○其他	13	9	69	
II. 稅後純利益	3.7			

2. 肉類 價格安定事業

가. 輸入쇠고기 販賣

1) 販賣実績

(單位：\$)

區 分	計	韓 冷	畜 協	都賣市場	其 他
'90	81,471 (100%)	24,722 (31)	22,270 (27)	36,072 (32)	8,407 (10)
'91 (1~8月)	79,021 (100%)	20,987 (27)	20,536 (26)	32,865 (41)	4,633 (6)

<日 販賣動向>

○'91.1~8月 平均:665頭/日

➔ 설날等 特需期:1,000~1,300頭/日

2) 販賣組織

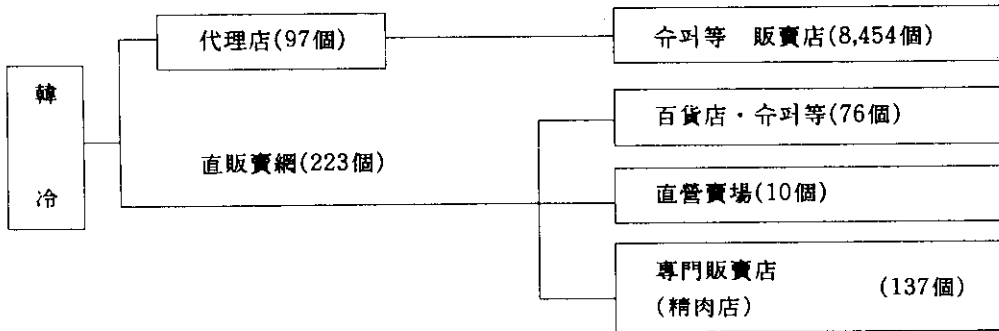

3) 包裝肉 加工生産

○生産実績

區 分	計	自體加工	委託加工
'91.1~8月 (1日 平均)	19,651 ^M /T (623頭)	12,560 (396)	7,091 (227)

○委託加工 運営実績('91.8末)

區 分		計	서울支社	釜山支社	木浦支社
業 體 數	個所	11	4	5	2
加 工 能 力	頭/日	335	190	95	50
加 工 實 績	頭/日	227	149	57	21

-委託加工業體에 對하여는 生産指導・監督 職員 派遣하여 受拂 및 品質管理

-加工製品은 全量 當該 支社에 納品 ➔ 檢收 徹底

○自體加工 施設擴充

(單位:頭/日)

區 分	計	서 울	釜 山	木 浦	嶺 東	
'90末	360	160	110	90		
'91	8末	530	200	150	110	70
	12末	620	200	150	150	120

-自體 加工施設 擴充에 따라 委託加工은 段階的으로 縮小

➔ 完全自體 加工體制로 轉換

(報告中斷)

○李炯培委員 韓國冷蔵株式會社 社長님께 한 말씀드리겠는데 지금 90年度 사업 실적하고 91年度 사업실적을 비교해 보면 韓國冷蔵株式會社가 어디로 가고 있느냐 정말 회의를 느낄 정도로 사업실적 계획이 굉장히 차이가 있습니다.

그런데 90年度에는 대부분 국내 농수산물 이런 쪽의 치중을 했는데 91年度에는 완전히 수입쇠고기 판매장으로 둔갑한 것 같은데 어떻습니까?

○韓國冷蔵株式會社社長 辛建鎬 수입쇠고기 사업비중이 높은 것은 委員님 지적과 마찬가지로입니다. 지금 두가지 요인이 있습니다. 하나는 과거의 86年度로부터 7年 8년까지 수산물 사업과 무역사업 이런쪽에서 부실이 많았기 때문에 내실을 기하는 쪽에서 다져 나가면서 조금씩 확대를 추진하고 있고 두번째 문제는 특히 국내 돼지고기 값이 워낙 높게 형성되어 있기 때문에 그쪽 사업을 추진함에 있어서 저희들이 확대수매를 못해서 위축된 것도 사실입니다.

그래서 앞으로 정책사업 이외에 자체사업 수산사업과 수출확대사업 이런 쪽에서의 사업영역을 확대해 나가려는 계획을 추진하고 있고 다각적으로 노력하고 있습니다.

○李炯培委員 왜 이런 말씀을 드리냐 하면 韓國冷蔵株式會社의 발족당시의 목적의식이 있어야 됩니다. 목적의식을 지금 상실하고 있다 나는 분명히 이 자리에서 말씀드립니다. 나는 사업실적을 이런 식으로 증대하기 위해서 결국 수익성 있는 사업을 하기 위해서 수입쇠고기 판매장을 한다고 하면 이름을 바꿔야 됩니다. 수입쇠고기 판매주식회사 이렇게 바꾸시지요. 그래야 맞습니다.

심사숙고 하게 생각할 필요가 있다는 것을 말씀드립니다.

○韓國冷蔵株式會社社長 辛建鎬 委員님의 충고를 받아 드려서 열심히 노력하겠습니다.

○委員長 鄭昌和 報告 繼續하세요.

○韓國冷蔵株式會社社長 辛建鎬 10페이지를 생략하고 11페이지 報告드리겠습니다.

(參 照)

4) 主要 推進狀況

○包裝肉 加工의 多樣化(部位別·用途別)

-('90) 9種 14品目 → ('91) 14種 21品目

-消費者 選好에 맞도록 用途別 加工

(從前) 불고기, 국거리 爲主 → (追加) 로스구이 스테이크等

○商品性 提高

-施設補強(肉切機等)으로 品質 向上

-新鮮肉(Chilled Meat) 生産 供給

-特殊 部位肉의 free-Packing 生産 供給

○直販機能 擴大 推進

-('90) 182個所 → ('91) 250個所

○肉類 綜合販賣店 開設(西歐式 精肉店)

-('91) 1個所 試驗 運營

-('92) 4個所 增設

→ 部位別 差等價格制等 肉類教育 場으로 活用

(報告繼續)

나. 豚·鷄肉 事業

1) 價格動向

區 分	單 位	'89末	'90末	'91.9月	前年對比 (%)
生 豚	千원/頭	85	158	165	4.4
肉 鷄	원/首	1,099	842	1,008	19.7

2) 收買實績

(單位: M/τ)

區 分	'89	'90	'91		
			計 劃	8月末實績	%
計	3,018	1,264	2,894	980	34
豚 肉	2,672	1,044	2,507	642	26
鷄 肉	346	220	387	338	27

※ 豚肉價格의 持續的 上昇으로 收買 不振

3) 主要 推進狀況

- 衛生處理 小包裝肉 供給 擴大
 → 國內肉 消費促進 및 肉類 流通 改善
- 原料 豚肉의 安定的 確保體制 確立
 - 畜産農家와의 直出荷(出荷約定 等)
 - 自體備蓄으로 다양한 原料肉의 活用
 (加工用 包裝肉用 輸出用 等)

→ 直去來 및 活用度 提高로 原價節減斗 價格安定 圖謀

3. 水產物 販賣事業

基本方向

- 需給管理 對象品目 爲主 購販
- 洪水出荷期 收買 → 魚價支持
- 盛需要期 販賣 → 價格安定

가. 事業實績

(單位: M/τ, 百萬元)

區 分	'91計劃		8月末 實績		%	
	物 量	金 額	物 量	金 額	物 量	金 額
收 買	10,517	16,085	13,708	17,972	130	112
販 賣	10,693	16,893	9,695	13,074	91	77

<財 源>

- 農安基金 90億원 + 自體資金 30億원
- 農安基金 利率: 年 10%(民間收買資金)

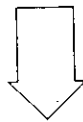

(民間業體와 同一한 融資條件이나 政府施策)
 에 積極 副應하여 價格 安定 寄與
 나. 事業推進課題

- 水產物 消費增加趨勢 → 段階的 事業

擴大

- 水產物의 小包裝 供給擴大 → 流通構造 改善
 → 需給 調節用 物量의 安定的 確保 (報告中斷)

- 李熙天委員 遠洋水產物의 直去來體制 確保라고 되어 있는데 具體的으로 어떻게 直去來體制를 확보하는지 설명해 주십시오.
- 韓國冷藏株式會社社長 辛建鎭 遠洋水產物은 저회들이 주로 都賣市場에 上場이 되지 아니하고 대개는 遠洋業者와 수요를 하는 사

람과의 隨意契約에 의해서 이루어지고 있습니다. 따라서 저희들도 今年度에 지금 收買한 양중에서 10% 정도는 競賣에 의해서 收買했습니다마는 나머지 90%는 遠洋業體와 사전에 출어를 나갈 때부터 계획등 여러가지를 파악해서 가급적이면 韓冷이 물건을 확보할 수 있도록 협조하고 있습니다. 그러한 直去來體制를 뜻하는 것입니다.

○李熙天委員 그러니까 출어할 때에 출어계획등을 감안해서 韓國冷蔵이 이러한 물건을 필요로 한다 直去來하자 이렇게 약속으로 되는 것입니까?

○韓國冷蔵株式會社社長 辛建鎬 그렇습니다.

○李熙天委員 그런데 이것이 보다 발전적으로 어떠한 水產物을 어느정도 直去來를 한다 이렇게 해서 보다 生産者와 消費者를 보호하는 방향으로 발전시키는 것이 어떻습니까?

○韓國冷蔵株式會社社長 辛建鎬 지금 현재 政府쪽에서도 일부 來年度부터 豫算을 확보해서 출어할 때부터 계약형태로 끌고 나가는 문제를 신중히 검토하고 있습니다. 그에 따라서 저희 韓冷도 조치하는 방향으로 노력을 하겠습니다.

○李熙天委員 그렇게 발전시켜서 消費者도 보호하고 生産者도 보호하는 쪽으로 해주시기 바랍니다.

○韓國冷蔵株式會社社長 辛建鎬 예. 알겠습니다.

○朴亨午委員 國營都賣市場이 어떤 개인하고 사전에 출어시에 契約한다 이것이 무슨 말입니까?

○韓國冷蔵株式會社社長 辛建鎬 遠洋漁業의 경우는 대개 출어할 때부터 상당한 계획을 가지고...

○朴亨午委員 말하자면 前渡金을 준다는 것입니까?

○韓國冷蔵株式會社社長 辛建鎬 지금 현재는 그렇게 못하고 있습니다. 앞으로 그러한 문제가 검토되고 있다는 말씀입니다.

○朴亨午委員 公營都賣市場은 어디까지나 上場에 의해서 유통되는 것을 원칙으로 해야 합니다. 어떻게 隨意로 하는 것이 존재할 수 있느냐 이것입니다. 隨意를 하게 되었을 때 公營都賣市場의 기능을 할 수 있느냐.

이것입니다. 國營業體가 加入하고 隨意를 한다는게 무슨 말입니까?

○韓國冷蔵株式會社社長 辛建鎬 朴委員님께서 잘 아시는 일이지만 遠洋 水產物 더군다나 냉동수산물이 현재 上場去來의 뒷받침이 거의 안되고 있는 실정입니다.

○朴亨午委員 비약해서 말하자면 그 거래과정에서 나오는 不正非理가 결국 都賣市場의 공정성을 상실할 우려성이 많습니다. 國營業體가 개인하고 私去來한다 말도 그런 말을 해서는 안되지요. 遠洋業者가 경매를 하면 隨意하는 가격 기준은 어디서 나오니까? 上場을 하지 않고 어떤 業者끼리 거래를 하고 있는데...

○韓國冷蔵株式會社社長 辛建鎬 주로 國內價格이 형성되는 것을 감안해서...

○朴亨午委員 사람의 감각이나 육안으로 해도 다르고 釜山다르고 서울다르고 淸涼里 다른데 어떻게 그 가격을 기준으로 합니까? 다른 지방에 비해서 가격이 더 높은 싸든 정당한 競賣節次를 밝는 것이 國營都賣市場의 원칙입니다. 그래야 하지 않겠습니까?

○韓國冷蔵株式會社社長 辛建鎬 지금 말씀드리는 것은 都賣市場하고는 관계가 없는 얘기이고 遠洋水產物 자체는 앞으로는 委員님께서 지적하시는 것과 같이...

○朴亨午委員 韓冷이라는 團體는 보관 냉장 이런 데에 있습니다. 그래서 가격유지를 하고 消費者를 보호하는데 있어요. 그러면 韓冷의 자회사인 鷲梁津 水產市場이 國營都賣市場 아닙니까? 말하자면... 거기다가 上場해 놓고 가격을 거기서 公開競爭 入札에 의해서 결정이 되어야 정당한 절차이지 그것을 앞으로 지양하세요. 質疑때 얘기하겠어요.

○韓國冷蔵株式會社社長 辛建鎬 알겠습니다.

○委員長 鄭昌和 報告 계속하세요.

○韓國冷蔵株式會社社長 辛建鎬 報告를 계속 드리겠습니다.

.....

(報告繼續)

4. 農水畜産物 輸出

가. 輸出實績

(單位：千\$)

區 分	'90	'91		
		計 劃	8月末 實績	%
計	7,175	10,000	5,472	55
農 産 物	834	1,665	849	51
水 産 物	5,180	6,535	4,365	67
畜 産 物	651	1,000	7	1
林 産 物	510	800	251	31

나. 主要 推進狀況

1) 사과, 배 輸出擴大

○日本, 美國, 東南亞等 潛在市場 開拓

○輸出目標：('90) 239^M/T → ('91) 678^M/T

2) 對日 園藝作物 輸出開發

○딸기, 양배추, 파 등

3) 水産物 加工輸出 擴大

○輸出地域：日本, 홍콩, 유럽, 美國

○品 目：오징어 스테이크, 조미오징어, 굴, 정어리통조림

4) 林産物 品目 開發

○떡갈잎, 명개잎, 간밤, 생송이 등

—輸入開放에 對備 輸出擴大 力點推進—
(報告中斷)

○金泳鎮委員 委員長!

○委員長 鄭昌和 말씀하십시오.

○金泳鎮委員 오늘 流通公社와 산하기관인 韓冷을 監査하면서 농수산물 수출문제 여기에 지금 어느 機關하나 제대로 農水産物 輸出을 위해서 심혈을 기울이고 그 실적 달성을 위해서 노력하고 있는 흔적이 안보입니다. 韓國冷藏도 스스로가 1,000萬弗을 연간 수출목표로 잡았으면 그 해당물량의 輸出目標 達成을 위해서 최선을 다해야 하는 것입니다. 그런데 여기에 보면 畜産物 輸出이 단 1%입니다. 지금 3/4분기를 넘고 있습니다. 그런데 1%의 수출실적을 가지고

보고서에 내고 방금 社長 말씀이 우루과이 라운드 위기상황에 대처하기 위해서 수출을 더 확대시키겠다 그런 얘기를 우리가 어떻게 믿습니까? 그러면 지금 流通公社 韓國冷藏 設立目的을 보면 가격안정, 유통구조개선, 그리고 농수산물 수출증대를 통한 소득증대 이것이 公社의 設立目的입니다. 그런데 이렇게 부진하고 또 한가지 놀란 것은 韓冷과 流通公社가 축산물 특정한 품목에 대해서 지극히 치우치고 있습니다. 가령 축산물의 경우 완전히 畜産物輸入公社로 전락했어요. 農水畜産物에 대해서 고루 균형을 유지하면서 가격안정을 해야 하는 것입니다. 流通構造改善도 마찬가지예요. 本委員이 監査에 나오기 위해서 이것을 한번 그려 봤어요. 韓國冷藏의 '88年度 實績하고 대비해 보았는데 總 賣出額이 952億이고 純利益이 21億입니다.

그런데 그당시에 쇠고기가 39%를 차지했어요. 그리고 水産物이 35%입니다. 그래서 축산물과 수산물의 균형유지가 되었는데 '90년도 韓國冷藏의 事業實績이 쇠고기 77.6% 1,324億원, 쇠고기 수입을 대행하는 機關으로 전락했는데 그래 놓고 90.6%가 가격안정 사업을 했다 이렇게 나와 있습니다. 말이 됩니까? 원래 자화상이라는 것은 자기가 그려야 하는데 韓國冷藏이 지금 자화상을 제대로 못그리기 때문에 本委員이 韓國冷藏의 자화상을 그려봤습니다. 水産物이 11.8%로 줄었어요. 34%에서... 어떤 보호가

전혀 안되고 있어요. 늘어난 것은 畜産物이 39%에서 77.6%로 늘어났어요. 이래서 어떻게 가격안정을 한다고 합니까? 이것은 公社의 설립목적을 완전히 위배하고 있는 거예요. 이래놓고 우루과이 위기 상황속에서 무슨 대처를 한다는 말입니까? 그리고 純利益도 '88年度에 21億7,000萬원 물론 적자가 났었는데 '90年度에 1億6,000萬원 純利益 나니까 여러분이 사업성과가 있다고 하실지 모르지만 本委員이 조사하니까 鷺梁津 水産市場에서 1년에 上場手數料가 얼마입니까?

○韓國冷蔵株式會社社長 辛建鎭 都賣市場에서 27億정도 됩니다.

○金泳鎭委員 手數料가 27億이고 貨賃料가 얼마입니까?

○韓國冷蔵株式會社社長 辛建鎭 기타 소매등등 합해서 30億원이 조금 넘을 것으로 봅니다.

○金泳鎭委員 그러면 1년에 30億 가까이 수입을 올려가지고 1億6,000萬원 수익을 올렸다고 하는 것은 앉아서 전부 經常費로 지출하고 축산물 外國에서 들어오는 수입쇠고기 畜産物輸入代行機關으로 전략해서 이 많은 돈을 유실시키고 있단 말이에요. 그것가지고 水産物 振興이라든가 農水産物 流通構造改善 가격안정사업에 얼마나 썼습니까? 그돈 가지고 결산한 결과 1億6,000萬원 純利益을 냈는데 이래서 어떻게 韓國冷蔵 流通公社가 유통구조 개선을 위해서 기여했다고 볼 수 있습니까? 이것은 流通公社가 아니라 농수산물 막통공사입니다. 유통을 막는... 本委員이 本質疑에서 債權管理問題라든가 經營收支改善을 具體的으로 따지겠지만 韓國冷蔵의 자화상 이표 하나만 보아도 수입쇠고기를 대신 공급하는 기구로 전략해가고 있는 심각한 위기를 지적하지 않을 수 없습니다. 社長께서는 이 자화상에 대한 이표 분류에 대해서 동의하시지요?

○韓國冷蔵株式會社社長 辛建鎭 인정을 합니다.

○金泳鎭委員 이렇게 되어서는 안됩니다.

○韓國冷蔵株式會社社長 辛建鎭 지금 지적해주신 畜産物 관계는 아까 報告를 드렸습시다마는 돼지고기 값이 지금 워낙 많이 올라가 있는데 돼지고기 수출을 계획했던 것

입니다. 그런데 가격관계로 인해서 수출을 못하고 있습니다.

앞으로 시세가 안정이 되고 國際價格하고 문제를 검토해서 최선을 다해서 노력하겠습니다.

○金泳鎭委員 돼지고기도 수출량보다 수입량이 더 많아요. 돼지고기 탕으로 돌려서는 안됩니다. 養畜農家가 이제 겨우 조금 수익을 맞출려고 하는데 돼지고기에 대해서 그렇게 얘기하면 養畜農家들도 이해를 못할 것입니다. 문제는 流通公社와 韓國冷蔵의 앞으로의 사업방향을 근본적으로 재조정 해야 합니다. 일종의 경영진단을 다시 해 가지고 韓國冷蔵 流通公社 이대로 좋은가? 분석을 해야 한다고 생각을 합니다.

○委員長 鄭昌和 報告를 계속하세요.

○韓國冷蔵株式會社社長 辛建鎭 報告를 계속 드리겠습니다.

.....
(報告繼續)

5. 肉加工事業

가. 事業實績

(單位：百萬圓)

區 分	'90	'91		
		計 劃	8月末	%
計	8,343	10,673	5,210	49
햄·소세지	6,484	8,702	4,630	53
통조림	1,086	866	394	45
햄버거等	133	605	80	13
肉·魚脯	276	500	106	21

나. 主要 推進狀況

- 1) 肉類價格安定事業의 補完的 機能遂行
 - 加工殘肉 및 副產物 活用
 - ➔ 資源의 效率的인 利用 및 原價 節減 圖謀
 - 高品質 低價 供給 ➔ 業界의 價格抑 制 誘導

스모크햄 1kg 價格比較

(韓冷) 7,700원 ↔ (他業體) 9,900원

- 2) 製品의 品質向上 및 商品性 提高
 - 燻煙施設 擴張, 真空包裝機等 機械施 設 改善
 - 包裝 圖案(B·I)改善 → 商品性 提高
- 3) 直販賣網 擴大 等 市場 開拓
 - 便宜店 量販店 및 新規 百貨店 等 新市場
 - 政策品目的 圓滑한 供給經路로 活 用
- 4) 安定的 原料 調達體制 具備
 - 產地 養畜 農家와의 收買契約 締結 等 系列化 生産推進
- 5) 新製品 研究開發
 - 急速凍結 冷凍製品(肉·魚)의 開發 및 流通體系 研究
 - 살고기 利用한 新製品 開發 推進
 - 商品性이 낮은 農水畜產物 및 副產 物의 加工 研究
 - 食糧資源의 活用度 提高
 - 加工備蓄으로 長期貯藏 및 貯藏

費用 節減

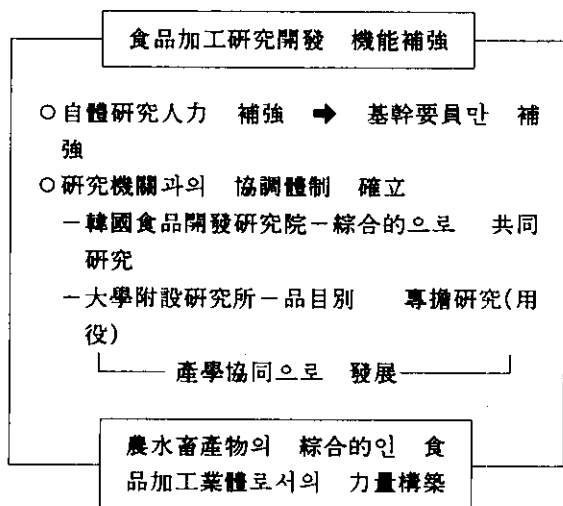

6. 鷺梁津水產市場 管理

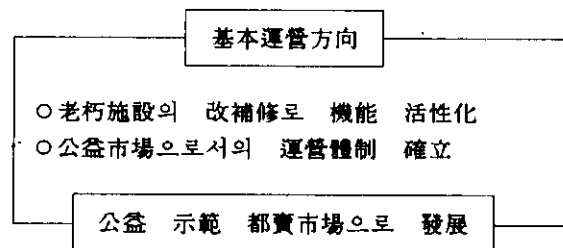

(다음 「페이지」에 계속)

가. 一般現況

1) 施設規模

(單位：坪)

地 區	建 物				
	計	都賣市場	冷凍倉庫	小賣市場等	附帶施設
23,284	16,037	8,539	3,963	3,377	158

2) 運營實績

區 分	'89	'90	'91	
			計 劃	8月末
上場物量(千 ^M /r)	156	172	181	105
上場金額(億 ^원)	1,572	1,826	1,975	1,272

※ '90서울市 搬入量 基準 55% 占有

3) 流通從事者

- 任職員：154名
- 仲買人：137名
- 納稅組合商人：1,174名(市場內：888名, 隣近市場：286名)
- 荷役勞組員：410名

나. 施設 改補修 → 年內 마무리

1) 主要施設 補修內容

- 競賣場 擴張：1,526坪 → 2,106坪(增 580坪)
- 仲買人 事務室 移轉(2,000坪)：137個 → 172個
- 容量不足 施設 補強(電氣, 上水道 用排水路 등)
- 公害防止施設 補強(廢水 및 汚物處理)
- 停車場 擴張 및 附帶施設

2) 所要工事費：76億^원

3) 工程計劃

('89) 16% → ('90) 39% → ('91) 100%

4) 工事完了後 期待效果

- 競賣場 擴張 → 4個部類 同時 競賣(物量 迅速處理)
- 競賣場 坐板賣場 區分 管理 → 賣場 秩序 確立
- 仲買人 및 買參人 補強 → 分散機能 擴大

○ 公害 및 惡臭 防止

衛生的 環境造成

○ 坐板賣臺의 規格化

다. 主要運營 改善事項

- 1) 上場手數料 引下：5% → 4.3%
 - 年間 13~15億^원 出荷主에 還元
- 2) 얼음販賣 直營體制 轉換
 - 迅速 및 低價供給(可樂洞 對比 85% 水準)
- 3) 出荷促進資金 支援擴大('89) 5億^원 → ('91) 15億^원
- 4) 業務電算化로 迅速公正性 確保
- 5) 荷役勞組員 待機室 擴張 및 環境改善(200坪)
- 6) 衛生環境處理 徹底
 - 防疫, 清掃 및 汚物處理 徹底히 強化
- 7) 魚價 等 流通情報의 迅速히 傳播
 - 時勢 自動 應答電話 設置 運營
 - 水產回報 配布 및 魚價揭示板 設置
- 8) 市場運營協議會 設置 運營
 - 會社, 仲買人, 坐板商, 出荷主, 荷役勞組 參與
- 9) 自律淨化委員會 編成, 公正去來 指導 運營



— 公正去來 및 衛生的 示範市場으로 發展 —

經營革新으로 安定的 成長 追求

- 生産性 向上과 原價節減
- 研究 開發 機能 擴充
- 事業內實化와 販促機能 強化
- 職員 教育 強化 → 資質 向上
- 健全한 勞使關係 維持
- 意識改革 → 健全職業觀 · 主人意識 鼓吹
→ Salesmanship 涵養

第2의 創業精神으로 全社의 經營革新

持續的 推進

安定的 經營 成長基盤 構築

— 國家經濟 發展에 이바지하는 企業으로서
의 責任과 役割을 誠實히 遂行 —
(報告中斷)

○ 李熙天委員 社長! 本委員이 아까 원양수
산물의 直去來 體制確保에 대해서 提議를
했습니다.

그러나 同僚委員께서 여기에 반박하는 것
같은 얘기를 하셨는데 원양수산물을 획득하
는 遠洋業體가 전부 몇개나 됩니까?

○ 韓國冷蔵株式會社社長 辛建鎭 지금 전체숫
자는 파악을 못하고 있습니다마는...

○ 李熙天委員 遠洋業體들이 원양어업을 해서
國內에 들어와서 어획물을 어떻게 처분하고
있습니까?

韓國冷蔵에 上場을 반드시 하게 되어 있
습니까?

○ 韓國冷蔵株式會社社長 辛建鎭 지금 그것은
水産廳에서 관리를 하고 있습니다마는 대체
적으로 지금 관행만 말씀드리겠습니다. 관행
이 지금 10% 정도는 指名競争을 해서 경매
를 과거에 비해서 조금 양이 늘어났습니다.
나머지 양은 거의 다 隨意賣買에 의해서
거래가 이루어지고 있습니다.

○ 李熙天委員 한마디로 말해서 어획물의 90
%를 자유로이 처분하고 있다. 그런 얘기

아닙니까? 韓國冷蔵에 上場되는 것이 10%
정도입니까?

○ 韓國冷蔵株式會社社長 辛建鎭 韓國冷蔵에
上場되는 것이 아니고 전체 量中에서 10%
를 上場이 아니고 자기가 가져온 물건을
자기 會社에서 몇 個 業者를 지명해서 경
쟁입찰을 부하고 있는것이 약 10% 정도
되고 있는 실정입니다.

○ 李熙天委員 원양 수산물의 직거래체제를
한다고 하면 公社 設立의 目的에 비해서
그것이 약간 이상하게 해석이 될 수가 있
을 것 같습니다.

그런데 근본적인 문제로 遠洋業者들이 漁
獲物을 처분하는 慣行에 이것이 지금까지
있어 왔을 것 아닙니까? 그러면 여기에
대해서 그 사실을 직시해 가지고 우리 委
員들이 납득하기 용이하도록 얘기를 하셔야
지 어물어물해서 마치 本委員의 質疑가 사
실과 다른 엉뚱한 얘기를 한 것처럼 社長
이 어물거린다는 것은 얘기가 안됩니다. 직
거래체제라는 말은 왜 내놓았어요?

○ 韓國冷蔵株式會社社長 辛建鎭 어획하고 난
다음에 국내에 반입된 뒤에는 저희들이 지
명을 받기도 좀 어렵고 하기 때문에 遠洋
協會쪽 또는 遠洋漁業을 하고 있는 업체들
이런쪽에 대한 정보를 입수해서 출어 이전
부터의 계획을 파악하고 출어에 대하여 협
조를 한 사항이면 협조하고 해서 가급적이
면 韓冷도 거래에 직접 참여할 수 있는
기회를 저희들도 만들어야 되겠다는 이런
뜻이었습니다.

○ 李熙天委員 社長님! 얘기를 구분해서 하
셔야 합니다. 지금 沿岸漁業과 遠洋漁業을
구분하는 것과 마찬가지로 沿岸漁業도 전부
부산물을 상장하고 위탁판매하고, 계통출하하
고 있지만 遠洋業者들은 같은 水産物을 생
산해도 外國海에 가서 해 오기 때문에 특
수지대 아닙니까? 지금 社長이 설명한 바
와 같이 어획물의 10% 정도를 위탁 판매
를 하고 나머지는 자유판매 한다고 말씀하
셨는데 그렇게 사실대로 설명을 해서 우리
감사하는 委員들이 명확하게 구분할 수 있
는 얘기를 설명해야지 사실대로 설명을 안
하고 그렇게 우물쭈물하시니까 오해가 생기
는 것 아닙니까? 韓國冷蔵의 본 업무는

아니지만 遠洋業體가 몇 개이고 연간 어획량이 얼마이고 그리고 10%의 판매액이 얼마이고, 90% 판매액이 얼마인지 자료를 만들어서 本委員에게 제출할 수 있습니까?

○韓國冷蔵株式會社社長 辛建鎭 자료를 입수해서 가급적이면 제출할 수 있는 방향으로 노력하겠습니다.

○李熙天委員 그렇게 해주세요. 이상입니다.

○韓國冷蔵株式會社社長 辛建鎭 이상 報告를 마치겠습니다. 감사합니다.

○委員長 鄭昌和 수고하셨습니다. 이상으로 農水産物 流通公社와 韓國冷蔵株式會社에 대한 現況報告를 마치고 계속해서 監査質疑로 들어가도록 하겠습니다. 오늘도 질의하실 委員님. 모두 열다섯분의 委員님이 계십니다. 효율적인 감사가 될 수 있도록 협조해 주시기 바랍니다.

제일 먼저 沈起變委員 질의해 주시기 바랍니다.

○沈起變委員 民自黨의 沈起變委員입니다. 申大鎭社長님과 그리고 流通公社 任職員 여러분 감사준비에 노고가 많으셨습니다. 농수산물 수입 개방화 시대를 맞아서 농민이 땀 흘리고 생산해 놓은 농산물을 재값을 받게 해주고 또 消費者에게는 적절한 가격으로 농수산물을 구입할 수 있도록 가격조정의 업무를 맡고 계신 곳이 流通公社라고 생각합니다. 지금까지 流通公社는 그런 점에서 어떻게 보면 많은 일을 해왔다고 자부도 할 수 있겠습니다만 農水産物 流通公社는 국내의 流通調整機能 뿐 아니라 손쉽게 농수산물 수입에만 급급해왔습니다. 앞으로 流通公社는 우리 농수산물을 해외시장에 얼마만큼 팔 수 있고 또 얼마만큼 시장개척을 하느냐에 따라서 流通公社의 기능이 살아나고 또 流通公社가 새롭게 변화될 수 있다고 생각합니다.

流通公社가 지금까지는 국내 유통구조의 많은 분야에 상당히 혁신을 해왔고 또 쇄신해 왔다고 자부도 하실 줄 믿습니다. 그러나 앞으로 우리나라의 유통구조는 국내외의 여러가지 면에서 상당한 문제가 있습니다. 국내 유통질서를 제대로 만들지 못한 상태에서 국외의 농수산물이 우리나라에 밀려 들어왔을 때 그때의 유통구조에 대한

체계를 어떻게 社長의 입장에서 해결해 나갈 것인지에 대해서 答辯해 주시고 지금까지 국내의 유통에만 역점을 두어왔던 流通公社가 농수산물 해외시장개척과 국내의 농수산물을 얼마만큼 시장 개척해서 해외에 파느냐 하는 流通公社의 본연의 의무가 앞으로 새롭게 부각이 되어야 되고, 또 그렇게 했을 때 流通公社의 본뜻이 살아난다는 점에 대해서 社長님이 答辯해 주시기 바랍니다.

이것은 書面 答辯해 주세요.

지금까지 農水産物 市場에 관해서 말씀드렸습지만 특히 農水産物 輸出市場의 多邊化에 대해서 묻겠습니다.

지금까지 流通公社가 해외시장에 우리나라 농수산물을 판 것을 보면 상당한 분야가 일부만 되어 있고 품목이 아주 단조롭게 되어 있습니다. 開放化 國際化時代에 그런 식으로 단순화된 농수산물을 가지고 계속 팔았을 때에 유통市場이 크게 확산되지 못할 것이다 하는 것을 本委員이 지적합니다. 그래서 90년도 公社의 수출실적을 분석해보면 총 수출액 183萬6,000弗 중에서 사과, 배 두개품목이 81萬4,000弗을 차지하고 있어 결과적으로 44%를 차지하고 있다. 그래서 앞으로 해외농수산물 시장확대를 위해서 좀더 多邊化된 우리나라의 많은 농수산물을 수출할 수 있는 창구역할을 流通公社가 하지 않으면 안된다는 것을 지적합니다. 또 貴公社에서 낸 자료를 보니까 수출지역이 日本에 편중되어 있습니다. 특히 품목은 사과나 배 두가지 품목인데 日本이 독차지하고 있습니다. 그외에 다른 나라에도 많은 분야의 시장개척을 해주실 것을 이 자리에서 지적합니다.

그다음 農水産物時勢 自動應答電話 운영을 流通公社에서 하고 있는데 公社가 발행한 農水産物 流通情報利用 實態調査라는 책자에 의하면 音性情報自動應答시스템을 가장 선호하는 층이 바로 農民이라고 되어 있습니다. 그러나 서울이나 釜山, 大邱, 光州 등 7개 지역에 설치됐기 때문에 사실상 이것은 대도시 중심으로 설치되어서 생산자 보다는 오히려 소비자를 중심으로 운영이 되고 있는 것이 아닌가 하는 지적을 받고 있습니다. 自動應答電話는 소비자에게도 필요

하지만 생산자를 위해서 더욱 필요하다고 생각하고 특히 自動應答電話는 농민들에게 직접 공판장의 去來時勢든가 유통정보라든가 이런 것을 제공해서 바른 농수산물 가격을 받을 수 있는 이런 제도적인 장치라고 봅니다만 여러가지 문제가 있습니다. 그래서 이 제도를 社長님께서 市郡地域으로 확대하거나 아니면 재편해서 농민에게 봉사할 수 있고 편익을 도모할 수 있는 기구로서 새로 개편할 용의가 없으신지 答辯을 해 주시기 바랍니다.

지금 현황을 보면 지방에서 이 시스템을 이용하고 있는데 다이알을 적어도 여덟번 내지 열번 돌려야 합니다. 그래서 사실상 농민들의 노력층, 부녀층화 되어 있어 이용하기에 상당히 불편하고 또 번호도 제대로 외우지 못하기 때문에 어렵습니다. 그래서 적어도 지금 쓰고있는 112번호신고처럼 간단한 數字로 새자리數나 네자리數 정도로 번호를 바꿀 수 없는가 이점에 대해서도 많은 농민들이 문의를 하고 있습니다. 이 점에 대해서도 다른 각도에서 검토해 주시기 바랍니다.

마지막으로 한가지 묻겠습니다. 農水産物 輸出情報 센터 설치에 대해서 묻겠습니다. 우리나라 농수산물 수출규모가 영세하고 조직적이고 지속적인 수집활동이 부족하고 농수산물 수출에 대한 관심이 부족한 것 때문에 큰 문제가 되고 있습니다. 조금전에 本委員이 지적했습니다만 對美 배 수출시 잔류 농약 문제라든가 양송이 통조림의 수출시에 있어서 포도당구균 문제등 각국 검역법 식품위생법 등 수입 농수산물 관련 법규에 대한 정보 수집 활동과 업계 홍보가 부족하다는 것도 농수산물 수출의 걸림돌이 되고 있습니다.

公社에서 이러한 점을 감안하여 좀더 해외시장정보 제공을 위한 農水産物 輸出情報 事業센터를 설치하여 해외 농수산물의 가격 동향을 점검하고 우리나라 상품에 대한 외국의 수요 동향 파악과 주요국 농수산물 유통경로 파악과 수입규제에 대한 정보를 제공할 용의가 없는지 答辯해 주시고 本委員이 貴 公社에서 낸 자료를 보니까 생산자인 농민들에게 직접 出荷促進資金이 나

간 것이 없고 대부분이 상인 위주로 많이 나가고 있다 하는 점에 대해서 지적합니다. 특히 出荷促進資金은 산지에 있는 농민들이나 아니면 산지의 생산자들이 단체로 出荷促進資金을 받아서 출하할 수 있는 여건을 조성해 주는 것인데 대부분이 서울이라든가 釜山 등지에 있는 장사하는 사람들이 대부분 받아냈습니다. 靑果에서 60億 정도 水産에서 80億정도 썼습니다만 앞으로 이러한 것들이 대부분 생산업자라든가 생산농민이라든가 생산출하 단체라든가 이런데서 직접 운영하면서 출하할 수 있는 여건을 만들어 주시기 바랍니다. 특히 申社長님께서서는 착실하게 流通公社를 위해서 일할 수 있는 분이기에 때문에 기대가 큼니다. 개방화 시대를 맞아서 앞으로 우리나라 농수산물을 좀더 획기적으로 해외에 팔 수 있는 구상을 강구해 주시기를 바라면서 재 質疑를 마칠 것입니다.

○委員長 鄭昌和 沈起變委員 수고하셨습니다.

다음은 朴亨午委員 監査質疑 해주시기 바랍니다.

○朴亨午委員 朴亨午委員입니다.

最近 農水産物 가격이 물가폭동의 주범인 것처럼 인식돼 있으나 생산자인 農漁民은 農水産物 價格이 유지되지 않아서 허탈 상태에 있고 소비자의 장바구니 물가는 천정부지로 치솟고 있는 심각한 실정이나 뚜렷한 대책이 없는 것이 오늘의 현실입니다.

最近 모 일간지 설문조사에 의하면 88%가 6共政策의 최대실책이 物價政策이라고 나타나 物價不安을 넘어 분노하고 있다는 사실을 지적하고자 합니다.

농·수·축산물 수입개방에 따른 우리 농수산물의 자구책이 절실히 요구되는 시점에 流通公社가 中·長期 대책을 마련하여야 함에도 불구하고 本委員이 자료를 확인해본 결과 안일한 이익사업에만 연연하고 있다는 사실을 확인할 수 있습니다.

예를 들면 農安基金의 民間支援 자금이 감독소홀로 매점매석의 원인제공을 해주고 있고, 자금을 투자금융에 예치하여 이자수익에만 급급하고 있고, 韓冷 또한 既存 事業活性化 보다는 수입최고기 사업이 전체의 80% 치중하므로써 營利단체로 전략한 실정

입니다.

우리 농·수·축산물을 收集, 販賣, 加工 등 본사업을 외면하고 수출실적에 급급한 나머지 민간인에게 자금을 貸與 대행수출이나 하면서 專門性 결여와 特惠性 업자지원으로 악성채권만 발생케하는 政策的 오류를 다음과 같이 범하고 있는 것을 지적하고자 합니다.

90년도 農安基金 776億원외에 各種 政府 지원자금을 借入하여 운용하면서 資金遊休 期間에는 당연히 農漁民을 위한 기관인 農·水·畜協에 預金措置하여 효율적인 資金運用을 하여야 함에도 이자율이 높은 市中投資金融을 去來함으로써 投資金融 預金利자가 무려 10億2,900萬원인데 農漁民을 위하여 설립된 政府投資業體에서 과연 있을수 있는 것인지 答辯해 주시기 바랍니다.

(鄭昌和委員長, 許在弘幹事와 司會交代)

○農水産物流通公社社長 申大鎮 流通公社社長 答辯을리겠습니다.

朴亨午委員님께서 質疑하신 것에 대한 答辯이 되겠습니다. 公社는 비축사업으로 운영하는 農安基金을 갖다 農協 및 水協을 主 去來銀行으로 해서 全額 農·水協을 통해서 거래하고 있음을 우선 보고를 드립니다. 다만 農安基金에서 차입한 민간 수매자금은 실수요 업체에 지원될 때까지 통상 1개월 내외동안 當社에서 주로 투자 금융에 예치해서 자금을 운용하고 있는 것은 사실입니다. 이 자금은 실수요자에게 융자 대출시까지 불특정 기간동안에 단기간 예치되는 것으로서 農·水協이나 일반 시중은행에 예치하는 경우에는 보통 예금의 이자가 1%밖에 되지 않습니다. 그러나 저희들이 農安基金을 政府로부터 차입하게 되면 그 차입한 그날부터 바로 7.5%의 이자가 발생되어 금융사업 손실이 크게 발생하게 됩니다. 그래서 이를 방지하기 위해서 투자금융에 예치해 가지고 금융손실을 방지하기 위해서 하고 있습니다.

○朴亨午委員 1개월만 합니까?

○農水産物流通公社社長 申大鎮 저희들이 차입해가지고 융자될때까지 어떤 것은 며칠 안돼서 바로 나가는 것도 있고, 또 어떤 것은 1개월이 넘는 경우도 있습니다.

○朴亨午委員 그런데 결산서에는 10億2,900萬원으로 나와 있습니다. 貴 公社에서 낸 자료에는 預置金發行利子額이다 해가지고 2億1,600萬원이 나와있습니다. 그 차이를 확실하게 해주세요.

○農水産物流通公社社長 申大鎮 그래서 10億이라고 먼저 말씀하신 것은 전체의 이자이고 지금 2億에 대해서 말씀하신 것은 방금 지적하신 農安基金에 대한 이자가 되겠습니다.

○朴亨午委員 여기 33億중에서 2億200萬원만 자체자금이고 나머지는 전부 農安基金이예요. 三喜投資, 金星投資에 투자를 했는데 이것은 똑같은 자료인데 왜 이렇게 내역서가 다를 수가 있어요? 수익명세서 결산서에는 10億2,900萬원이고 貴 公社에서 제출한 자료에는 2億1,600萬원이고 이렇게 차이가 있을 수 있어요?

○農水産物流通公社社長 申大鎮 10억2,900萬원은 총 금융수입이고 그다음에 2億 1,600萬원이라는 것은...

○朴亨午委員 총 금융수입이 아니고 短資會社 預置金 利子收入이라고 여기 나와 있어요. 이래도 의의가 있어요? 短資會社에다 예치한 돈이 利자가 10億이라는 말이에요. 農安基金을 거기에 넣어놓고 農水産物流通事業이라는 본래 流通公社 設立目的에 위배되는 이익 사업만 했잖아요?

○農水産物流通公社流通金融部長 朴鍾壽 流通金融部長 朴鍾壽입니다. 委員님께서 말씀하신 2億1,600萬원은 民間 收買資金을 지원해서 나온 수입이자이며, 10億은 營業外費用입니다.

○朴亨午委員 流通公社에 자료 요구를 하니 短資公社에 예치한 돈이 2億1,600萬원이예요. 그런데 貴社 決算書를 보면 短資會社에 예치한 이자수입이 10億으로 돼있어요.

○農水産物流通公社流通金融部長 朴鍾壽 다음 페이지에 보면 營業外的 費用으로 14億이 지출된 것이 있습니다. 委員님께서 말씀하신 2億1,600萬원은 農安基金을 지원하고 유효기간을 따지고 난 수입이자이고 10億은 營業外的 收入으로 나온 이자입니다.

○朴亨午委員 그럼 營業外 收入은 무엇입니까?

○農水産物流通公社流通金融部長 朴鍾壽 기타 환입금이나 다른 자금을 金融事業 이외의 자금을 운영해서 나온 수입이고요. 2億1,600萬원은 農安基金을 융자한 수입이자증에서 나온 것입니다. 그 다음에 영업의 비용에 14億이 발생했습니다.

○朴亨午委員 그러면 이 10億2,900萬원에 대한 利子 輸入 内譯을 자료로 주세요.

그리고 流通公社社長 良才洞 花卉 流通센타 건립기간이 언제부터 언제입니까?

○農水産物流通公社社長 申大鎭 89年 12月 1일부터 今年 7月까지 했습니다.

○朴亨午委員 원래 계약은 언제까지입니까?

○農水産物流通公社社長 申大鎭 원래는 '89年 1月4일에 착공해서 8月31일까지로 돼있었습니다.

○朴亨午委員 그런데 89年에서 91년까지로 지체했는데 이 遲滯償金이 約定에 의하면 24億9,500萬원이 발생했지요?

○農水産物流通公社社長 申大鎭 지체된 날짜를 그대로 따지면 그렇습니다.

○朴亨午委員 그런데 遲滯償金 면제액을 13億 1,700萬원 해주었는데 왜 免除해 주었습니까?

○農水産物流通公社社長 申大鎭 花卉共販場 建設工事は 국내에서 처음 건설되는 공사여서 여러가지 어려움이 있었습니다. 지체일수는 576일이었는데 豫算會計法 施行令 第129條와 工事 契約 一般條件 第15條에 의거해서 遲滯償金을 면제했습니다.

면제사유를 보면 冬節期에 不實工事 防止를 위해서 監督者가 공사 중단을 지시한 날짜가 85日, 강우로 인해서 공사 진행이 중단된 날짜가 65日 그리고 官給資材 주로 레미콘 사정이 안좋았습니다. 그래서 공급이 지연된 日數가 108日 그리고 共販場 開場 準備를 위해서 正常的으로 施工이 완료돼서 事前入住 사용한 절화센터부분 인수처리 일수가 44日...

○朴亨午委員 알았어요. 그런데 免除理由가 客觀性이 적습니다. 작업여건이 변화됐다가 기후여건이 악화됐다가 시공업체 능력이 부족했다 施工業體 能力이 부족한 것이 무슨 이유가 됩니까? 契約 原則대로만 하면 될 것 아니에요?

○農水産物流通公社社長 申大鎭 그것은 遲滯償金 면제해준 이유가 아니고 工事自體가 지연된 이유가 되겠습니다.

○朴亨午委員 이것은 확실히 얘기하세요. 施工業者가 어떤 사람이라는 것까지 알고 얘기를 하고 들어가요. 배후에 어떤 사람이 있어서 어떻게 됐다는 것까지 알고 있다고요. 公益法人에서 어떻게 함부로 免除를 해 줘요. 더구나 工事費까지 미리 주고 한것인데... 여러가지 얘기를 하시는데 그러다 보면 시간이 많이 걸립니다. 그러니까 契約書 原本을 사본으로 해서 제출해 주세요.

○農水産物流通公社社長 申大鎭 저희 公社로서도 사실 굉장히 고민스러운 부분입니다. 왜냐하면 43億 공사중에서 지체면제 사유를 고려해 가지고 13億을 면제해 주더라도 11億을 물어야 되기 때문에 25% 가까운 遲滯償金을 물게 됩니다. 그리고 공사가 이루어지는 기간동안 盆唐·坪村 建設關係로 여러가지 자재값이 뛰고 공사여건이 어려워 가지고...

○朴亨午委員 이유가 없어요. 계약서 원본 사본해 주세요.

○農水産物流通公社社長 申大鎭 알겠습니다.

○朴亨午委員 貨損充當金에 대해서 묻겠습니다. '89年度에 22億 6,000萬원을 缺損處分했고 '90年度에 17億 2,300萬원으로 나와있는데 이것 어떻게 해서 이렇게 발생했습니까?

○農水産物流通公社社長 申大鎭 그것은 이번 에 13件 정도 '82년부터 '85년까지 지원해 준 貯藏 加工業體에 부실이 생겨서 거기 貨損充當을 한 것입니다.

○朴亨午委員 물건을 擔保로 했는데 그 공사가 부실하니까 파산해서 成業公社에 넘겨서 입찰하니까 이것밖에 안되고 나머지는 여기서 충당하려고 하니까 그렇게 된것입니까? 그러면 그것은 天災地變이예요? 監督 不充分에서 나온 것입니까?

○農水産物流通公社社長 申大鎭 換差損도 있었고 貯藏 加工業體가 건설이 될때 여러가지 여건이 어려웠습니다.

○朴亨午委員 換差는 얘기가 안되고 22億도 短期貸與金 農安基金이 4億400萬원 長期貸與金 借款資金이 13億9,000 미수금 이자 4億

6,500 90年度에 農安基金이 1億1,500萬원 長期資金이 7億5,800 이자가 8億5,000萬원이나 됐잖아요? 그리고 이에대한 결손처분 했지요? 그럼 돈 벌어가지고 빚갚는 것밖에 되지 않잖아요? 그래가지고 流通事業體로서 기능을 발휘할 수 있습니까? 이것 理事會에 다 경유했습니까?

○農水産物流通公社社長 申大鎭 다 보고된 것입니다.

○朴亨午委員 여기는 監査를 어디서 받습니까?

○農水産物流通公社社長 申大鎭 監査院 監査를 받습니다.

○朴亨午委員 監査院 지적은 어떻게 받았습니까?

이것 다음 질문으로 들어 가겠는데 農水産物 流通公社 與信業務에 문제가 있다고 보는데 자금을 민간인에게 대여할 때 與信業務 規定대로 하면 금액에 합당한 不動産 또는 物件을 근거당 설정하고 보증인도 세웠을 것인데 不實價權이 발생하여 貸損充當시켜야 할 만한 이유는 무엇이라고 보는지? 보증인이 있을거 아니에요. 물건 자체는 設定 당시보다 가격이 적다고 합시다. 나머지 부분에 대해서 保證人을 추적해서 보전할 수 있었을텐데요?

○農水産物流通公社社長 申大鎭 그런 것을 다 처리하고 되지 않은 부분입니다.

○朴亨午委員 되지않은 부분이라니. 그 保證人은 재산이 없었습니까? 무슨 소리를 하는 거예요. 당신네가 추적을 철저히 안해서 그래요. 常識의으로만 지금 光州에서 木浦까지 가는데 農水産物 低溫倉庫 얼마나 있습니까? 그거 전부 알맹이만 다 빼먹고 시체처럼 있습니다. 사업주가 빼먹고 流通會社에서는 돈 내줄때 빼먹고 그래가지고 공사가 50%도 안되고 다 倒産했어요. 보증인을 추적해서 얼마든지 변상받을 수 있는데 國營業體니까 추적 안했다고요. 개인 같으면 어떻게 찾든 다 찾아서 다 변상받았어요. 이것은 직무유기입니다. 이것 앞으로 추적하겠어요, 안하겠어요? 財産保證人...

○農水産物流通公社社長 申大鎭 저희 公社로서 할 수 있는 추적은 그 당시로서 다 했습니다.

○朴亨午委員 추적하니까 그 사람이 가지고 있는 재산이 얼마 밖에 안되서 그것을 처분하니까 約 40億이 남았다. 그말이지요? 그래서 이것을 缺損處分할 수 밖에 없었다고 그러는데 이렇게 큰 액수가 나올 수 있습니까? 다음부터 추적을 하겠어요? 그리고 이것을 缺損處理하는 때는 約 10年後에 하는 것이 원칙 아닙니까? 이것이 다 10年 경과된 것입니까?

○農水産物流通公社社長 申大鎭 10년까지는 경과되지 않았습니다.

○朴亨午委員 그 사람이 10年內에 돈 벌으면 다시 변상을 받는 것이 원칙입니다. 개인 같으면 죽기 살기로 그 사람 따라다녔지 즉 業主하고 結託이 돼 있다는 반증의 하나입니다. 韓冷이나 流通公社 돈 못먹은 사람은 병신이라는 유행어가 사실이었습니다. 보증인 앞으로 추적하겠어요. 안하겠어요?

○農水産物流通公社社長 申大鎭 계속 하겠습니다.

○朴亨午委員 韓國冷蔵에 대해서 물겠는데 韓國冷蔵의 決算書에 보면 39億5,900萬원 90年度에 다 貸損處理 했습니까?

○韓國冷蔵株式會社社長 辛建鎭 貸損充當金 累計입니다.

○朴亨午委員 결손 처분한 것이지요?

○韓國冷蔵株式會社社長 辛建鎭 貸損充當措置를 해놓은 것입니다. 결손 처분하고는 조금 다릅니다.

○朴亨午委員 90年度 貸損充當金은 39億餘원인데 이것은 몇 년만에 처리했습니까?

○韓國冷蔵株式會社社長 辛建鎭 이 事業은 사업원인은 86, 87年 3年동안에 집중적으로 事業 不實이 일어나서 받을 수 있는데까지 어느 정도 받고 못받겠다고 판단되는 부분을 昨年度에 約 30億 정도 充當 積立을 했습니다.

○朴亨午委員 業務規程 제11조(債券保全) 1항, 2항에 債券確保 조치는 금융기관의 지급보증서나 擔保物 1순위실정과 담보물감정은 韓國鑑定院에 의뢰 감정이 70%이내로 거래한도를 제한하고 업무규정 제12조(販賣處理) 3항 販賣物品 인도는 현금입금분 또는 擔保能力 한도내에서 하여야 하며, 선금금이라함은 收買擔當 직원에게만 지급하고

商品收買이후 바로 정산토록 규정하고 있는데 외상매출, 선급금, 부도어음, 미수금상의 不良債券 발생은 규정대로 하지 않았다는 증거인데, 이것은 직무유기가 아닌가 답변해 주시기 바랍니다.

○韓國冷蔵株式會社社長 辛建鎬 86년부터 88년까지 不實이 많이 발생한 것은 사실입니다. 또 지금 지적해 주신 사항들이 제대로 못 지켜진 것도 인정합니다. 그래서 그 문제에 대해서는 저희들이 모든 規程도 보강하고 많은 노력을 하고 있습니다. 그래서 90年 이후에는 不實이 없게 조치를 취하고 있습니다.

○朴亨午委員 規程이 있는데도 社長 임의로 했다는 것은 분명히 잘못된 거예요. 계약서의 所有權 유보조항에 수집된 현품의 소유권은 甲인 韓國冷蔵에 있고 보충권 행사용으로 은행도 백지당좌수표를 보관토록 되어 있습니다.

그런데 興國산업 不實債券 28억1천5백만원 계약서 사본을 보내주세요. 우진물산 9億5,200萬원, 용영물산 9億5,200萬원 이 세 회사가 合計 50억4천4백만원인데 회수가능액과 회수불능액을 분명히 밝혀주시고, 선급금 19億9,900萬원은 업무규정상 수매직원에게만 지급토록 되어 있으므로 선급받은 직원에게 그 책임을 물었는지 여부를 밝혀주시고, 不動産 실정액에 초과한 현품을 출고시킨 責任과 興國산업 부도어음 25億1,700萬원을 당좌수표인지 은행어음인지 답변해 주시기 바랍니다. 서면으로 해 주세요.

특히 용영물산은 農水産物 流通公社에서 공장을 1번순위로 설정하고 41억원의 채권이 있음에도 같은 공장을 韓國鑑定院이 아닌 새한감정에 의뢰인이 韓國冷蔵이 아닌 용영물산이 의뢰하여 56億원에 감정평가하여 2순위로 10億원을 선정한 이유는 무엇입니까? 이것이 상식적으로 정당하고 이치에 맞습니까?

○韓國冷蔵株式會社社長 辛建鎬 89年 4월부터 鑑定에 관한 법률이 일부 변경이 되어서 그렇게 할 수 있고 현재는 流通公社 韓冷이 합해서 35億7,400萬원이고 담보물 가격은 56億원 되니까 전혀 債權保全에 문제가 없습니다.

○朴亨午委員 이것은 빚하는 業體입니까?
○韓國冷蔵株式會社社長 辛建鎬 방사선 조사 업체입니다.

○朴亨午委員 流通公社의 有關業體가 됩니까?

○韓國冷蔵株式會社社長 辛建鎬 저장 비축사업울 효과적으로 하는 문제하고 방사선 문제를 말씀드리려면 복잡합니다.

○朴亨午委員 현재 방사선 처리를 한번도 안해보았지 않아요? 韓冷에서 무엇때문에 10億을 더 주느냐 이거예요.

○韓國冷蔵株式會社社長 辛建鎬 마늘에 대해서 한번 했습니다. 약 200t 가까이 해서...

○朴亨午委員 이 회사가 건설합니까?

○韓國冷蔵株式會社社長 辛建鎬 먼저 운영주가 잘못되어서 이미 넘어갔습니다. 그러나 지금은 아무 문제가 없습니다.

○朴亨午委員 이런 不實業體에 돈을 대주고 債權가치가 있다고 보지만 사실은 없어요. 江原道에 공장을 인수했습니까?

○韓國冷蔵株式會社社長 辛建鎬 江原道에 우진물산에서 저희들이 債權으로 유지를 취득했고 나머지는 그 사람 재산을 추적해서 4件인가 가압류 조치한 것이 있습니다.

○朴亨午委員 이것은 사실상 담보가치가 없습니다. 돈도 절차를 위반해서 주어놓고 不實債權이 되었으니 그 책임이 왜 없겠어요?

○韓國冷蔵株式會社社長 辛建鎬 이것은 不實이 아닙니다. 業體는 시원치 않은데 債權保全에는 문제없습니다. 시원치 않은데 債權保全에는 문제없습니다.

○韓國冷蔵株式會社社長 辛建鎬 운영은 조금 시원치 않습니다.

○朴亨午委員 실정한 이유가 무엇인지 書面으로 답변해 주세요. '89年 자금을 대여하면서 年 18% 금리 적용 계약서를 체결하여 대여금 상환도 안된 상태에서 '91年 3月30日 수정계약서를 체결 '91年 1月부터 年 14%이하 소급 소정한 특혜이유는 무엇인지 밝혀 주시기 바랍니다.

當月 發生利子를 每月 末日 입금키로 하고 불이행시 年 25%를 적용키로 하였는데 그렇게 되어 있습니까?

○韓國冷蔵株式會社社長 辛建鎬 맞습니다.

○朴亨午委員 견질용 백지당좌수표 보충권

행사하였는지 여부를 밝혀주시기 바랍니다.

계약서도 임의로 되어 있는데 다음에 證憑書類를 내주셔야 됩니다. 東洋物産의 '88년부터 '90년까지 이자발생 내역을 보면 89년 기초금액 16億 년말잔액 14億 이자는 6,300萬원 이것을 연체이자 19%로 하면 2億6,000萬원이라야 하는데 6,300萬원으로 되어 있습니다. '89년부터 '90년까지 기초금액과 年末金額이 비슷하며 발생금과 회수금이 일치하는데 반해 발생 이자가 납득치 못할 정도로 적는데 예를 들면 89년 경우 6,300萬원이 산출된 근거를 답변해 주시기 바랍니다. 이자를 6億을 탕감했습니다.

대원수산은 적어 외상판매대금 1億2,000萬원이 있는데 국공채 7,400萬원을 확보했지요?

○韓國冷蔵株式會社農水産本部長 成英達 당시 액면은 1億2,000萬원인데 대원수산의 채권 확보가 안되어 있는 상태에서 대원수산과 협의한 결과 그쪽 재의도 있고 해서...

○朴亨午委員 公債를 얼마 받았습니까?

○韓國冷蔵株式會社農水産本部長 成英達 액면은 1億2,000萬원 받았습니니다.

○朴亨午委員 채권 7,400萬원 받아서 5年後 만기일에는 1億2,000萬원 됩니다. 그런데 1億2,000萬원에 대한 이자 4,500萬원은 어디서 받아야 됩니까? 이것이 정당한 절차입니까? 절차를 위반했으니 변상처리해야 한다는 것이 本委員 주장입니다. 5年 계산하면 年 19% 1億2,400萬원을 징구해야 하는 것이 마땅합니다.

동원냉동은 87年 12月 적어 판매비 4億4,000萬원에 대하여 현금 입금치 않고 현품 출고하고 채무자 사망으로 2年만에 대손상 각처리하였는데 규정대로 업무를 처리하지 않은 이유를 밝혀주시기 바랍니다.

市場現代化사업추진에 대하여 용마건설에 공정을 또는 지급보증서 범위내에서 자금을 지급해야 하는데 현재까지 지급한 34億의 기준내역과 전체 소요자금 자금종류 중매인 사무소 신축금이 얼마이며 전체의 몇%이며 農安基金성격에 과연 합당한지 답변해 주시기 바랍니다.

90年 결산서류상 대차대조표상 토지가 17億4,600萬원 증가하였는데 그 원인이 무엇인

가 밝혀 주시기 바랍니다. 중매인 사무실은 농안기금으로는 시설할 수가 없다는 것이 本委員의 견해입니다. 마지막으로 流通公社社長께 묻습니다. 90年度 韓國冷蔵 총매출액이 1,700億인데 순이익은 매출액 대비 0.1인 1億6,000萬원입니다. 이런 사업도 있습니까? 監査를 철저히 하세요.

鷲梁津 水産市場 임대료 34億원과 정부로부터 각종 정책사업의 지원을 받고 있고 임대료까지 韓冷 일반사업 결손분 해서 잠식하고 있는데 本委員은 납득하기 어렵습니다. 이는 규정을 위반한 經營에 큰 문제가 있다고 봅니다. 88年 本委員이 國政監査時 노랑진수산시장은 公企業이고 건물주인 韓冷이 운영하면 경영의 합리화, 생산자와 소비자의 보호측면에 기여할 것으로 전망했으나 3年이 지난 '지금 이번 자료에 의하면 公營市場으로의 기능을 전혀 발휘하지 못하고 있는 실정입니다.

자료에 의하면 우리나라 전체 수산물 생산량 대비 원양수산물이 54%를 점유하고 있는데 반해 수산시장의 원양수산물인 冷凍品이 경매도 않고 委販量이 전체 10%에 그치고 있다는 사실이 이를 反證하고 있습니다. 수산물 가격은 어디에 준하여 委販價格을 결정하는지 의문이며 소매상, 경매장 구분없이 무질서 하여 수산물 색깔을 위장하고 외국산을 國內産으로 둔갑시키는등 公營도매시장으로서의 기능이 안되어 오히려 민간이 운영할 때보다 퇴보하고 있는 실정입니다. 流通公社에서는 韓冷 鷲梁津市場 韓國物産에 대한 종합합리화 방안을 밝히고 監督機關인 流通公社에서도 적극적인 자세로 경영의 전문성과 유통의 현대화 측면에서 合併 또는 기구 재조정에 대한 적극적인 방안을 요구하면서 사장의 견해를 묻습니다. 書面으로 답변해 주시기 바랍니다.

그리고 韓冷에 자료 요구하겠습니다.

우진물산, 육영물산, 흥국산업, 동양건해 4개 회사에 대한 '87年末부터 현재까지 6개월 간격으로 채권확보로된 부동산 또는 商在品 현황과 채권금액을 구분하여 제출해 주시기 바랍니다. '88년부터 '90년까지 대손년도별 설정금액, '88-'90년까지 대손충당금상각처리금액, '88-'90년까지 판매비 대손

총당금, 전입금액 및 그 내역에 대한 理事會 결의서 사본을 제출해 주시기 바랍니다.

그리고 一常監査 처리철 사본을 '88-'90년까지 제출해 주시고 세무서 申告益金 및 원금내역을 모래 종합감사 이전까지 제출해 주시기 바랍니다. 이상입니다.

○委員長代理 許在弘 朴亨午委員 수고 많으셨습니다. 다음은 李起彬委員 감사 질의 해주시기 바랍니다.

○李起彬委員 濟州道 北濟州郡 出身 民自黨 소속 李起彬委員입니다. 그간 國監 준비에 노고가 많았습니다. 유통정보, 수출시장개척 등 公社가 맡고있는 업무의 중요성을 수차 강조한 바 있습니다. 과연 農水産物流通公社가 농수산물가격안정, 수출시장개척과 수출지원, 화훼 산업육성, 식품가공업체의 지원등에 있어서 과연 농어민의 기대에 부응하고 있는지? 정말 농어민은 農水産物流通公社의 存在價値를 의심하고 있다고 생각됩니다. 農水産物流通公社가 農水産物 輸入公社인지의 문이 많습니다.

다음은 농수산물 수출시장 개척에 대하여 물겠습니다. 현황보고에 의하면 日本 大阪에서 '91年 4月 29日 개장해서 6개월 동안 겨우 4,700萬엔 밖에 수출실적이 없습니다. 아무리 초창기리 하더라도 너무 저조한데 대해서 너무 실망했습니다. 이러한 실정으로는 상당한 缺損이 예상되리라고 믿습니다. 특히 大阪에는 재일교토만도 약 40萬名이나 살고 있습니다. 과연 이 전시장이 형식적인 전시장인지 너무 이해가 가지 않습니다. 報告에 의하면 선인장, 자소, 미역 등이라고 하는데 현재 展示販賣 農산물 종류는 얼마나 됩니까?

○農水産物流通公社社長 申大鎭 500餘 종류 됩니다.

○李起彬委員 500餘종류에서 4,700萬엔이라면 전혀 안팔리는 물건도 있다고 봐야 되지 않습니까, 그것과 부진한 원인은 어디에 있습니까? 中小企業도 이런정도 판매하면 도산할 위기라고 보며 家内工業도 마찬가지라고 보는데 한달에 7·800萬엔 정도라면 아주 영세기업도 이보다 낫지요. 常駐人員이 몇명이나 됩니까?

○農水産物流通公社社長 申大鎭 일부 판매를

하지만 전시 목적으로 일부 展示되는 것이 있고 판매가 이뤄지고 있는 것이 있고 그렇습니다.

○李起彬委員 앞으로의 전망은 어떻습니까?

○農水産物流通公社社長 申大鎭 저희들이 최 대한 노력해 가지고 잘될 수 있도록 최선을 다하려고 합니다.

○李起彬委員 저는 특히 大阪만 하더라도 상당히 전망이 있는 것으로 예측합니다.

○農水産物流通公社社長 申大鎭 지난번에 居留民團에서 적극적으로 참여하고 그렇기 때 문에 앞으로 그쪽과 연계되면 活性化 될 것으로 전망하고 있습니다.

○李起彬委員 아무쪼록 농수산물 수출시장 개척에 대해서는 大阪地域은 우리 교포가 40萬 정도 살고 있는 것으로서 市場擴大에 더욱 주력해 주시기 바랍니다.

다음은 정부비축창고 건설에 대해 물겠습니다.

政府備蓄倉庫 및 低温倉庫建設에 대해서는 지난해 국정감사때 지적한 사항으로 江原, 慶南, 濟州에 대하여 비축창고 低温倉庫 건설을 촉구했는데 90년부터 착수하겠다고 약속했습니다. 특히 濟州地域에는 北濟州郡에 地域까지 제시, 투자하겠다고 하였습니다. 그런데 지금까지 안된 이유가 무엇입니까?

○農水産物流通公社社長 申大鎭 비축창고에 대해서는 그동안 종합적으로 검토하고 있는데 현재 京畿圈 지역이 상당히 수요에 비해 부족합니다. 그래서 우선 순위가 利川 倉庫 신축에 주어져서 작년에 신축을 했고 내년, 후년 되어 가지고 다시 5,000坪을 신축할 계획입니다.

○李起彬委員 작년 國監에서 北濟州郡 지역 에 어느 지역까지 선정해서 창고를 짓겠다고 약속했습니다. 작년에 1차로 저온창고 2,000坪을 짓겠다고 약속을 했는데 지난 5月7日 1,000坪으로 축소 지시한 바 있다고 듣고 있는데 사실입니까?

○農水産物流通公社社長 申大鎭 아직까지 구체적으로 지시가 되었거나 그런 것은 없습니다.

○李起彬委員 그러면 支所를 설치해서 현재 濟州에서 활동하는 것이 뭐가 있습니까? 창고하나 설치하는데 몇년씩 해야 되는지

이해가 되지 않습니다. 현재는 구체적으로 계획한바 없습니까?

○農水産物流通公社社長 申大鎭 검토단계이고 구체적으로 계획된 것은 없습니다.

○李起彬委員 9月11日 濟州支所를 초도순시한 자리에서 사장은 감귤류 비축 수매사업을 확대하는 방안으로서 濟州地域에 低溫倉庫를 시설 추진하겠다고 약속했지요?

○農水産物流通公社社長 申大鎭 그것은 최선을 다 하겠다고 얘기했습니다.

○李起彬委員 그렇다면 최선이라는 것이 몇 년 걸려야 됩니까? 90年度에... 88年度부터제가 國政監査때부터 저온 창고문제를 강력히 요구한 바 있습니다. 그래서 지사를 설치하라고 했는데 지소를 설치했습니다.

그 다음 2,000坪을 창고를 건설하겠다고 약속했는데 아직까지 아무런 흔적이 없어요. 결과적으로 農民만 우롱하고 國政監査때 社長이 발표한 그대로 道民에게 밝힌 결과사기꾼이 되고 마는 것입니다.

여기에 대한 확고한 答辯을 이 자리에서 해주시기 바랍니다. 되면 된다 안되면 안된다 말씀해 주세요. 괜히 최선을 다 하겠다 그런 말씀을 누구는 못합니까? 10년을 가도 최선이요...

○農水産物流通公社社長 申大鎭 그래서 江原하고 濟州, 慶南 이 지역에 대한 창고문제가 종합적으로 검토는 되고 있습니다. 그러나 우선순위에 있어 利川地域에 창고를 먼저 건설하고 그 이후 검토가 되기 때문에 저희들이 적극적으로 검토하도록 하겠습니다.

○李起彬委員 그러면 濟州支所가 설치되어서 일반 農民들은 流通公社가 있는지 없는지 존재조차 모릅니다. 그런데 너무도 소극적으로 업무추진을 하시는건 아닌지 濟州支所가 지금까지 설립되어서 현재까지의 업무추진실적을 비교하면서 구체적으로 이에 대해서도 밝혀주시기 바랍니다. 어떤 것을 그동안 했습니까?

○農水産物流通公社社長 申大鎭 濟州支所가 작년에 설립되어 가지고 그 동안 실시한 것으로서는 농안기금 지원사업으로 90年度 15億 9,400萬원에 비해서 今年 8月31日까지는 65%가 증가된 26億 2,500萬원을 지원했습니다.

○李起彬委員 그것은 農林水産部라던가 농안기금에서 전국적인 규모로 지원하는 것이 아닙니까? 그러니까 현재에 지소가 설치되어서 그 동안 농안기금지급에 대해서 실적이 있다고 말씀하시는 것입니까?

○農水産物流通公社社長 申大鎭 그렇습니다. 그런 公社에서 수행하는 임무를 전반적으로 수행하고 있는 것입니다.

○李起彬委員 지금 社長님께 묻겠는데 태풍이 불면 濟州에서는 배가 못뜨지요. 그래서 어느 지역보다 저온창고가 시급하다는 것을 88年 89年 90年 國政監査때 社長의 똑같은 얘기입니다.

그런데 지금까지 늦은 이유는 뭐예요? 항구에서 부두에서 저온저장창고가 없어가지고 농수산물이 썩어서 결과적으로 그로 인해 막대한 손실을 가져오고 있다는 것을 알고 계시지요.

○農水産物流通公社社長 申大鎭 예. 그렇습니다.

○李起彬委員 그런데 지금까지 89年, 90年 지금까지 하겠다고 수차 약속만 해놓고서 최선 최선 하는 이유가 됩니까? 간단히 말씀해 주시지요.

○農水産物流通公社社長 申大鎭 저희 公社로서는 豫算이 확보되지 않아서 그러는데 예산확보가 되면 濟州道에 그것을 해야 되겠다는 것을 공감하고 있습니다.

○李起彬委員 그리고 그전 國政監査때 濟州를 支社로 승격하겠다고 했는데 용의가 있습니까, 없습니까?

○農水産物流通公社社長 申大鎭 이번에 순시하면서 얘기를 들었습니다.

지금 지소로 되어 있는데가 濟州道하고 忠北 全北이 그렇게 되어 있습니다. 그 문제는 앞으로 검토하겠습니다.

○李起彬委員 하여간 최선을 다해서 약속을 이행하는 農水産物流通公社가 되어 주기를 바랍니다. 다음은 바나나와 관련하여 묻겠습니다.

바나나는 臺灣과의 구상무역차원에서 수입해 오고 있는데, 90년에 필리핀에서 5,997t 今年에는 8月末 現在 에콰도르에서 485t을 수입한 것으로 알고 있습니다. 왜 輸入先을 바꿔가면서 수입해야 하는지 이유가 됩니까?

○農水産物流通公社社長 申大鎮 90年度에 필리핀에서 바나나를 수입했던 것은 작년도에 과일상태가 좋지 않았습니다. 그래서 가격안정에 보탬이 되고 그리고...

○李起彬委員 아니 農水産物流通公社 바나나 수입안해도 일반 상인들이 수입해서 산더미 같이 쌓아놓고 지금 바나나 농가들이 도산 위기에 직면해 있는데 가격안정이란 어떤 가격안정이예요?

○農水産物流通公社社長 申大鎮 昨年度에는 과일이 흉작이었기 때문에...

그리고 今年度부터 바나나가 개방되도록 되어 있어서 동시에 충격이 너무 클 것으로 예상되어서 여기에 대비해서 들어왔던 것입니다.

○李起彬委員 그런데 農水産物流通公社가 아까도 얘기했습니다만 農水産物輸入公社인지 流通公社인지 모를 정도인데 수출을 확대시키는데 전념을 다 해야 될 것이 아닙니까? 지금 아까 얘기대로 大阪만 하더라도 40萬이 살고있는 교포들이 있는데도 불과 몇천만 영에 불과한데 결과적으로 農水産物 流通公社는 더욱더 수출에 박차를 가해서 우리 농수산물의 국제 경쟁력을 제고시키는데 힘써야 하는데도 농수산물 가격안정을 위해서 바나나의 輸入先을 바꾸었다 이것은 말이 되지 않습니다.

○農水産物流通公社社長 申大鎮 그리고 今年度에 에콰도르産 485t을 가져오는 문제 때문에 輸入先을 바꿨다고 말씀하시는 것 같은데 今年度에는 政府에서 최초로 5萬t의 기본관세 할당량을 받았습니다. 그래서 바나나 시장이 개방되면서 있을 충격을 완화하고 거기에 대비해서 하도록 했는데 실제로 그 양을 가지고 있었습시다만 委員님 아시다시피 민간업체에 의해서 너무 많은 양이 쏟아져 왔기 때문에 에콰도르産 1萬9,000t 계약했다가 485t만 하고 끊었습니다. 더 이상 수입하지 않았습니다.

○李起彬委員 그러니까 그런 문제는 社長님께 바라고자 하는 것은 시장개척에 역점을 두시고 수입은 억제하면서 농가가 보호될 수 있는 방향에서 검토해주시기 바랍니다.

○農水産物流通公社社長 申大鎮 알겠습니다.

○李起彬委員 그리고 바나나 정산내역을 보

니까 지난 해에는 270億원의 이익을 냈으나 今年 8月末 現在는 43億의 손실을 내고 있는데, 그 이유가 무엇입니까?

○農水産物流通公社社長 申大鎮 委員님이 잘 아시겠지만 바나나를 公社에서 수입한 것은 大阪과 구상무역에 의해서 수입되는 것이 주종입니다. 그래서 사과와 배에 대한 昨年度 구상무역 분으로 今年度에 2萬4,500t을 수입하도록 되어 있습니다.

그런데 4,5월까지는 公社도 15억원의 이익이 실현되었습니다.

○李起彬委員 그런데 社長님! 문제는 결과적으로 수입자유화 되지 않았습니까? 그런데 수입자유화에 의해서 구상무역에서 43億이나 결손내면서 들어왔다. 이것은 이해가 가지 않습니다. 만약 이 문제도 國監本部監査때 또 한번 이것을 짚겠습니까. 그리고 정말 流通公社가 바나나 농가가 위기에 직면하고 있다는 것은 잘 아는 문제고 과다수입으로 인해서 바나나 문제를 모든 委員들이 다 지적을 하고 있습니다. 그렇기 때문에 이러한 문제는 심사숙고해서 바나나 농가를 죽이는 公社가 되지 말고 정말 살리는 공사가 되도록 노력해주시기 바랍니다.

○農水産物流通公社社長 申大鎮 알겠습니다.

○李起彬委員 그 다음은 公社의 사업실적과 예산의 집행실적에 대해서 몇가지 문졌습니다. 公社의 주요기능중의 하나가 가격안정을 위해서 국내 수매라고 생각하는데 90年 사업실적을 보면 계획대비 실적이 겨우 36% 밖에 안되는데 실적이 저조한 이유와 流通公社에서는 국내 농수산물의 해외시장 개척에 수출지원을 강화해야 함에도 불구하고 90年度에 보면 농수산물 수입 계획보다 104%의 유통실적을 올렸는데 流通公社가 輸入公社로 되는 것이 아닌지 대단히 의심하지 않을 수 없습니다.

목표보다 더 수입한 이유가 무엇입니까?

○農水産物流通公社社長 申大鎮 90年度의 수입계획은 公社의 운영계획상 농안기금 운영계획에 따라서 콩, 팥, 고구마 전분, 참깨, 바나나 이러한 품목이 되었습니다.

그러나 90年度의 국내 발 작물의 전반적인 상태가 흉작이었습니다. 그래서 부득이 부족한 분을 수입하게 된 것입니다.

○李起彬委員 그리고 90年 예산집행 실적에 보니까 개발비 1億900萬원이 전혀 집행이 안되었고, 今年 上半期에도 4,500萬원이 전혀 집행이 안되었는데 개발비는 무슨 명목으로 활용하는 것인지 지금 우리 농수산물 시장개척에도 상당히 중요한 과제인데 이유가 됩니까?

○農水産物流通公社社長 申大鎭 90年度 예산 중 개발비 1億900萬원은 전산화 종합개발계획 용역비로 책정된 것이었습니다. 그런데 전문가들을 초청해서 자문해본 결과 아직까지 기초 정도의 자격은 용역을 주는 것보다는 公社 자체에서 하는 것이 낫겠다 이런 자문을 받았습시다.

그래서 그 이후에 전문인력을 몇사람 확보해서 公社에서 기능을 다했고 예산은 절감하는 상태가 되겠습니다.

○李起彬委員 다음은 農水産物輸出協議會 구성과 관련해서 묻겠습니다. 流通公社副社長을 議長으로 하는 農林水産物輸出協議會는 수출촉진을 위한 기본방향이라고 생각합니다. 수출촉진지원 대책의 대정부건의, 해외시장 정보교환, 기타 수출촉진지원에 필요한 사항을 협의하는 기구로써 분기 1회 소집하는 것으로 알고 있습니다.

올해 회의중 감귤의 수출과 관련하여 논의한 회의록이나 대책수립을 한 것이 있다면 구체적으로 밝혀 주시기 바랍니다.

○農水産物流通公社社長 申大鎭 그것은 마침議長이 副社長이기 때문에 이해하신다면 副社長이 答辯하겠습니다.

○農水産物流通公社副社長 金振圭 副社長이 答辯드리겠습니다.

輸出協議會가 지난 7월에 政府에서 초안이 작성되어가지고 당시에 輸出協議會 운영주체를 公社로 하도록 되어 있고 副社長이 운영회 회의주관을 맡도록 되어 있습니다.

그런데 그때 논의에서 운영세칙안이 나왔는데 운영세칙이 미비한 점이 있어 가지고 그동안 보완작업을 했습니다.

그래서 8월에 農林水産部에 보완안을 제출해놓고 있는데 보완된 안이 최종 확정안되었습니다. 9月末이 확정될 예정인데 현재까지는 회의소집을 한번도 안했고 앞으로 10월에는 가동이 될것 같으니까 그때까지

본격적으로 논의가 되겠습니다.

○李起彬委員 논의가 될 때 반드시 감귤 문제는 심도있는 논의가 될 수 있도록 해주시기 바랍니다.

○農水産物流通公社副社長 金振圭 알겠습니다.

○李起彬委員 마지막으로 농안기금 운영에 관한 질의를 하겠습니다.

1990年度 기금운용계획은 5,550億이며 그 운영실적은 99.4%인 5,912億원으로 되어 있습니다. 그중 政府 비축사업은 고추, 마늘, 양파, 참깨, 땅콩, 팥 등 농산물과 김, 오징어 등 수산물의 政府비축사업에 2,220億 계획하여 88.6%인 1,970億을 지원 수매 또는 수입 비축하여 단경기에 방출하므로써 농수산물의 수급과 가격안정에 기여한 것으로 되어 있으며 실적이 계획보다 253億이 감소한 것은 땅콩, 팥, 녹두, 오징어, 건멸치 등 농수산물 생산이 저조하여 시중가격이 높게 형성됨에 따라 농어민들의 시중판매를 선호하게 되어 政府수매가 부진하였기 때문에 되어 있는데 첫째, '90年 비축사업 손익결산서에 의하여 政府가 農民들로부터 수매, 비축물량 961t, 금액 914億이며 매출손실 699億인 반면 수입으로 비축물량 1,949t 금액 1,047億 매출이익 1,131億으로 되어 있습니다. 이런 사례를 통하여 볼 적에 비축사업의 생산자 농어민 소득보장보다도 소비자보호를 위한 비축사업이라 생각되는데 이에 대한 社長의 견해를 말씀하여 주시고, 적어도 本委員 생각으로는 農漁民으로부터 수매물량과 수입량이 균형있게 조정하여 農漁民所得이 향상될 수 있도록 되어야 한다고 생각합니다.

둘째, 비축사업 부진이유가 시중가격이 높게 형성됨에 따라 農漁民들의 시중판매를 선호하게 되어 政府 수매가 부진하였다고 보고하고 있는데 수매당시 시중가격은 얼마나 되며 이때 시중가격이 농산물 가격유지를 위하여 적당한 가격으로 보는지 밝혀 주시기 바랍니다.

그러면 시간관계상 서면으로 答辯해 주시기 바랍니다.

이상입니다.

○委員長代理 許在弘 李起彬委員 수고 많이 하셨습니다.

다음은 李榮文委員 監査質疑 해주시기 바랍니다.

○李榮文委員 民自黨 李榮文委員입니다.

本委員은 流通公社에 대해서 관심사 네가지만 간단하게 質疑하겠습니다.

流通公社의 주사업은 農漁民이 생산한 농산물을 갖고 그것을 유통과정을 통해서 가격안정을 위해서 생산자인 農漁民 그리고 소비자를 함께 보호하는데 그 목적이 있다고 봅니다. 그런데 流通公社에서는 이 생산된 후에 농수산물의 유통과는 전혀 관계없는 사업에 관여를 하고 있는데 예를 들면 화훼공판장을 운영하면서 화초재배 기술자를 양성하고 있는데 이것은 農村振興廳에서 전문가들이 직접 대량적으로 관여해가지고 기술자를 양성하고 있는 것을 流通公社에서 이중적으로 예산을 낭비해가면서 참여할 이유가 무엇인지를 밝혀주시고 이 사업에 대한 개선책이 있으시면 社長님께서 말씀해주시기 바랍니다.

다음에 농수산물 수출문제에 대해서 말씀을 드리겠습니다. 農水産物 流通公社는 農漁民이 생산한 농수산물을 수출증대를 통해서 農民에게 漁民에게 도움을 주는 것이 목표라고 本委員은 생각하고 있습니다.

그런데 우리나라 農水産物中에서 國際競爭力을 가지고 있는 품목이 몇個나 되는지 流通公社에서 아시는 대로 말씀을 해주시기 바랍니다.

지난해 90년에 우리나라 農水産物 輸出目標가 2億弗이었는데 그 실적을 보면 91%에 불과합니다. 輸入計劃은 100% 초과달성했는데 輸出計劃은 91%에 머문 이유가 무엇인지 밝혀주시기 바랍니다. 그리고 우리나라의 農水産物 輸出方案이 當公社에 있으면 具體的으로 제시해주시기 바랍니다.

그리고 우리나라의 農水産物 輸出對象國을 보면 18個品目中에 12個가 日本에 편중되어 있다는 사실을 公社에서 어떻게 생각하고 계신지 그 이유 또한 밝혀주시기를 바라고 폭넓은 海外市場 開拓에 대한 의지 계획이 있으시면 소상하게 말씀해주시기 바랍니다.

세번째 北韓産 農水産物 搬入에 대해서 말씀드리겠습니다. 國內 農水産物 需給安定을 위해서 부족한 양을 外國에서 수입할 경우

라면 기왕이면 北韓産 農水産物을 수입하는데 대해서 반대할 사람은 단 한사람도 없습니다. 그러나 그 輸入量이 지나쳐서 우리나라의 農漁民에게 큰 피해와 타격을 주고 있는데 이 피해와 타격을 감소시키기 위해서 流通公社에서 搬入品目 그리고 물량을 통해 통제 조절할 능력이 있으신지 없다면 統制能力을 갖도록 하는 方案이 있으시면 제시해주시기 바랍니다.

그 다음에 農水産物流通構造改善에 대해서 말씀드리겠습니다. 농어민들이 잘살고 못사는 것은 農水産物이 생산된 양에 좌우되는 것이 아니라 생산된 農水産物을 재값을 받느냐 못받느냐에 따라서 좌우됩니다. 農水産物이 재값을 받는다 라고 하는 것은 生産者로부터 消費者에게 流通關係가 길이나 짧으냐에 따라서 가격이 좌우되고 소득이 좌우되는 것입니다. 流通公社에서 농어민의 소득을 높이기 위한 流通段階 短縮을 시켜야 되겠다 라고 하는 의지와 노력이 있었는지 설명을 해주시고 이러한 流通段階를 축소시킬 수 있는 方案이 있으시면 말씀해주시기 바랍니다. 이상입니다.

○委員長代理 許在弘 李榮文委員 수고하셨습니다. 다음은 李熙天委員 監査質疑 해주시기 바랍니다.

○李熙天委員 民主黨所屬 李熙天委員입니다.

먼저 流通公社가 보유하고 있는 有質物件의 不法賃貸問題와 관련하여 묻겠습니다. 流通公社는 全北 全州市 太平洞1街 36번지의 1에 所在한 公社 流入資産 “전주중앙청과시장” 2층 59個店舖 434坪을 管理함에 있어서 이를 建物建築目的인 市場 또는 근린생활시설등에 活用하지 않고 教會로 使用토록 賃貸함으로서 公社設立의 目的 및 貸出財源이었던 農安基金 設置目的에 정면으로 違背되고 있는 사례가 있습니다.

流通公社는 지난 89年度 以來 總 12件의 有質物權을 取得하였습지만 89年 慶南 金海市에 所在한 저온창고 “남문농산”을 필두로 여덟件의 유입자산을 매각한바 있으며, 현재 全州中央靑果市場과 慶南 彦陽소재, 彦陽冷凍 彦陽農産, 慶北 義城의 협동농산 등 45個 物件을 임대하고 있습니다.

그런데 문제는 全州 中央靑果市場 物件은

당연히 流通施設로 活用해야 함에도 불구하고 流通部門은 물론 農林水産部門과는 전혀 관계없는 宗教團體인 教會에 貸貸가 되고 있는 것입니다.

이와 관련해서 社長께 물겠습니다.

당초 어떠한 法的根據에서 教會에 임대하게 됐습니까?

○農水産物流通公社社長 申大鎭 公社 內規인 유입재산 처리요령에 의해서 재산관리를 위해 貸貸管理를 하고 있습니다.

○李熙天委員 本委員이 전술한바 같이 農安基金 設置目的이나 流通公社 設置目的 등등에 教會에다가 대어는 할 수 없다고 생각되는데 그점은 어떻게 생각하십니까?

○農水産物流通公社社長 申大鎭 委員님께서 말씀하신 것이 맞습니다. 教會에는 임대할 수 없습니다. 當初 契約時에는 貸借目的이 教會는 아니었습니다.

○李熙天委員 좋습니다. 契約書에 의하면 第4條에 임차목적인 병원, 학원, 식품대리점만으로 使用하도록 明示가 되어 있고 사업계획 즉 사용목적은 조정 또는 변경하는 경우 “甲”의 事前 書面 同意를 받도록 되어 있습니다.

그렇다면 1989年 5月8日 當時 安教德社長과 임차인 안중선, 이금열, 김준연 名義로 되어 있는 임대계약서상의 사용목적이 무엇으로 되어 있습니까?

○農水産物流通公社社長 申大鎭 使用目的은 委員님께서 말씀하신대로 병원, 학원 그리고 식품대리점을 하겠다는 그런 목적이었습니다.

○李熙天委員 그러면 昨年 8月30日 光州 光明教會 蘇玉전牧師를 포함시킨 追加 貸貸契約書는 사용목적의 변경을 서면으로 승인한 것이라고 생각되는데 왜 그렇게 불법적으로 승인했는지 그 이유에 대해서 말씀해 주시기 바랍니다.

○農水産物流通公社社長 申大鎭 公社는 貸借人들이 임대건물을 契約上 目的以外에 사용한다는 사실을 89年7月13日 이후에 알았습니다. 그래서 目的以外の 사용을 중단하고 教會를 이전할 것을 강력히 촉구한 바 있습니다. 그러나 教會側은 教會를 입주시키기 위해서 여러가지 부대시설을 이미 했고 그래서 돈이 많이 들었고 다른데로 옮길 곳

이 없다고 集團要求를 해왔습니다.

○李熙天委員 그렇다면 사전에 그 建物を 관리함에 있어서 그런 시설을 못하도록 막아야 하는데 왜 안막았습니까? 왜 管理를 철저히 하지 않았느냐 그말입니다. 申社長께서 就任하신지 얼마나 되셨지요?

○農水産物流通公社社長 申大鎭 4個月 되었습니다.

○李熙天委員 그러면 申社長 就任하기 전에 安教德 社長 당시의 일이네요. 왜 목적에 위배되는 追加 貸貸契約書를 작성하도록 되었다고 생각하십니까? 물론 安教德社長이 했지만 申社長께서 계속성이라는 것이 있기 때문에 책임지고 하셔야 합니다. 왜 그렇게 되었습니까? 根本적으로 포함시켜서는 안될 사람을 임대를 한것이 아닙니까?

○農水産物流通公社社長 申大鎭 이미 教會로 쓰고 있는데 明渡를 위해서 강력하게 조치를 하면 그때 상황으로 봐서 教會가 바로 나갈 것도 없고 그래서 상당히 社會的인 물의가 일어날 것으로 판단을 했습니다.

○李熙天委員 그렇게 教會事情을 봐서 묵인해 주었는데 農安基金의 설립목적이나 流通公社의 설립목적이 그런 곳에 있는 것은 아니라고 생각하시지요?

○農水産物流通公社社長 申大鎭 그것은 잘못된 일입니다.

○李熙天委員 前任社長이 결정한 일이었기 때문에 구체적으로 答辯하기가 곤란하시겠지만 教會에 임대한 것은 잘못된 것입니다. 契約書에 의하면 貸貸期間이 2年으로 今年 5月7日에 만료된 것으로 알고 있는데 잘못된 것이라면 明渡 措置를 취하지 않고 이제까지 사용토록 하고 있는 이유는 무엇입니까? 이것은 申社長이 직접 관계되는 일입니다.

○農水産物流通公社社長 申大鎭 그래서 지금 市場이 상당히 활성화되는 단계에 있습니다.

그래서 來年 3月까지는 教會를 완전히 준비해서 移轉할 것을 저희들이 중용했고 全州市에도 요청했습니다. 지금 계속 移轉을 시키기 위해서 노력을 하고 있습니다.

○李熙天委員 本委員이 알기로는 全州市 當局으로부터도 教會 使用은 建築法 違反이라는 사실을 여러차례 戒告해온 것으로 알고

있는데 어떠한 조치를 했습니까?

○農水産物流通公社社長 申大鎭 戒告措置에 대해서 敎會에 그 뜻을 전달하고 빨리 移轉할 것을 사람이 가고 수차 書面으로도 지시를 하고 했습니다.

○李熙天委員 그러니까 그렇게 不法的으로 함으로써 農安基金의 설립목적, 會社設置目的 그리고 建築法 違反 여러가지 사회적 문제 法的問題를 이야기한 것인데 지금까지 묵인하고 있는 것은 職務遺棄로 생각하는데 申社長께서 생각은 어떻습니까?

○農水産物流通公社社長 申大鎭 저화 판단으로는 市場의 활성화와 敎會가 여러가지 준비를 해서 나가는 시간으로 봐서 來年 3月末쯤을 시한으로 해서 강력히 추진하는 것이 좋겠다고 판단했습니다. 그래서 來年 3월까지 그것을 해주도록 요구를 했고...

○李熙天委員 社長! 그렇게 자의적으로 國政監査場에서 잘못된 일을 是認하지 않고 자의적으로 明年에 나가도 좋다고 판단했다는 것이 도대체 성립될 수 있는 얘기입니까?

貨貨管理 責任자가 누구입니까?

○農水産物流通公社社長 申大鎭 流通金融部長입니다.

○李熙天委員 流通金融部長이 왜 책임을 안 집니까? 책임을 져야 할 것이 아닙니까? 책임의 소재가 분명히 있어야만 됩니다. 앞으로 책임을 어떻게 하시겠습니까?

○農水産物流通公社社長 申大鎭 원래 목적대로 사용할 수 있도록 최선을 다하겠습니다.

○李熙天委員 強制執行을 할 수 있도록 和解調書까지 작성되어 있는 것으로 알고 있는데 法的 節次를 취할 계획은 가지고 있습니까?

○農水産物流通公社社長 申大鎭 來年 3월까지를 시한으로 해서 그것이 시행되지 않을 때에는 法的 節次를 취할 계획으로...

○李熙天委員 今年 5月7일로 끝났는데 왜 明年 3月입니까? 즉각 하지 않고...

市場의 발전속도로 봐서 그렇다 그런것은 자의적인 해석 아닙니까? 社長은 管理를 원칙에 입각해서 農安基金의 설립목적에 입각해서 합리적으로 해야하는데 國政監査에서 明年 3月까지 얘기한다는 것은 語不成說입

니다. 즉각 조치하시겠어요?

○農水産物流通公社社長 申大鎭 최선을 다하겠습니다.

○李熙天委員 和解調書를 만들었다는 것은 1次 裁判에서도 이겼다는 얘기인데... 建築法을 위반했을때 戒告措置 다음에 어떤 處罰規定이 있습니까?

○農水産物流通公社社長 申大鎭 그것은 다시 확인하겠습니다.

○李熙天委員 法을 어기면 안되는 것입니다. 거기서 오는 손실을 누가 책임집니까? 당연히 申社長이 책임져야 할 것입니다. 왜 職務遺棄를 하고 있습니까? 本委員의 견해로는 農水産物流通을 위한 施設物의 설치를 위반하면서까지 다른 목적으로 사용하고 있다는 것은 참으로 중대한 문제이며 즉각적으로 是正되어야 한다고 봅니다. 社長! 是正하겠습니까?

○農水産物流通公社社長 申大鎭 예. 是正하겠습니다.

○李熙天委員 즉각 是正하십시오.

특히 지금 우리들은 존재위기에 直面하고 있는 우리의 농어촌을 살리기 위해 단 한 푼의 예산이라도 더 集中的으로 投資될 수 있도록 與·野를 초월해서 心血을 경주하고 있습니다.

그러나 이러한 노력을 하고 있는 이면에서 돕지는 못할지언정 오히려 지탄받을 잘못을 저지르고 있다는 것은 묵과할 수 없는 문제인 것입니다. 임대계약을 즉각 취소하고 오히려 流通公社의 直賣場이나 直販場 같은 것을 設置하는 것이 바람직하다고 생각합니다.

이점에 대해서 社長! 동의하시지요.

○農水産物流通公社社長 申大鎭 예. 동의합니다.

○李熙天委員 農水産物 流通公社가 화훼산업의 새로운 轉機를 마련한다는 遠大한 計劃을 가지고 서울 良才洞에 建立한 화훼 유통센터의 운영 부실 問題와 關聯해서 묻겠습니다. 화훼 流通센터가 開場되고 경매가 始作된지도 오늘로서 近 100日을 맞고 있습니다.

그런데 問題는 當初 切花流通量의 40%를 吸收하겠다는 目標量에 比하여 實際 上場實

績은 우리나라 한달 平均 화훼생산 199億餘원의 不過 1%에 未達하는 極히 不振實績을 보이고 있다는 사실입니다.

물론 開場初期이고 季節의으로도 꽃의 非需期고 취약점이 있겠습니다만 지난 6月 開場以來 8月末까지 62日間の 上場去來實績이 27萬3,000餘속 3億4萬餘원으로서 比較的 去來物量이 많았던 7月한달의 去來額인 1億9,300餘萬원을 基準으로 할 때도 0.97%라는 低調한 水準인 것입니다.

특히 公正去來秩序의 確立으로 화훼산업 유통구조 定着에 앞장서야 할 仲買人의 大部分이 市內에 別途의 個人店舖를 차려놓고 競落받은 物量을 반출하여 不法의인 類似도매행위를 함으로 유통센타 設立目的이 有名無實해지고 있는 實情입니다.

社長께 묻겠습니다.

지난 8月 한달의 去來額이 8,197萬餘원으로 하루 平均 300餘萬원에 不過한 것으로 되어 있습니다. 이러한 實績으로 正常的인 上場競賣制度가 유지될 수 있다고 보십니까?

社長の 견해는 어떻습니까?

○農水産物流通公社社長 申大鎭 委員님께서 지적하신대로 지금 운영이 부진한 상태입니다. 그 원인을 보면 開場初期에 계절적으로 非需期였고 또한 栽培農家의 大部分이 규모가 영세하고 類似市場 委託商人의 생산 전도금등을 사용하고 있습니다. 그리고 委託市場의 仲買人과 오랜 人間關係를 가지고 있어서 그것을 바로 끊지 못하는 문제가 있습니다. 그래서 문제는 仲買人들이 빨리 우리 花卉市場에 들어와서 거기에서 專業을 할 수 있는 분위기로 바꾸는 것이 대단히 중요하고 그 다음에 花卉農家도 公賣가 이루어져야만 계값을 받는다는 것을 인식하고 있습니다. 그런데 아직까지 관계를 끊지 못하는 것이 문제인데 그를 위해서 公社 나름대로 최선의 노력을 다하기 위해 計劃을 수립하고 추진해 나가도록 하겠습니다.

○李熙天委員 今年度に 24億 來年度에 54億 그런 계획에 들어있다 그렇게 이해해도 됩니까?

○農水産物流通公社社長 申大鎭 예.

○李熙天委員 그러면 다음에 流通公社側은

生産者의 出荷促進을 위해서 仲買人들의 현 지 순회와 公社職員의 상주등 다각적인 노력을 하고 있다고 했습니다. 그렇다면 우선 仲買人에 대한 문제부터 묻겠습니다. 현재 仲買人數는 몇명입니까?

○農水産物流通公社社長 申大鎭 仲買人이 80명입니다.

예비까지 해가지고 원래 30명으로 그중에 한 명이 탈락이 되어서 29명이 있습니다. 합해서 109명이 됩니다.

○李熙天委員 하루 평균 競賣參加人員은 얼마나 됩니까?

○農水産物流通公社社長 申大鎭 많이 참여한 때는 80名중에 32名이 참여한 때가 있고 적을 때는 7·8名이 참여하고 있습니다. 평균해서 20名 내외가 됩니다.

○李熙天委員 나머지 仲買人은 왜 競賣에 참여하지 않고 있습니까?

○農水産物流通公社社長 申大鎭 지금 현재 出荷되는 물량이 우선 적고 出荷되는 물량이 여러가지 구색이 갖추어지지 않고 있습니다.

○李熙天委員 한마디로 말하면 仲買人이 사업이 잘 안되기 때문에 그렇다 그런 이야기입니다. 그러면 仲買人이 계속해서 참가하지 않을 때는 어떠한 制裁措置를 생각하고 계신지 어떤 대책이 있습니까?

○農水産物流通公社社長 申大鎭 지금 현재 仲買人別로 몇번을 참가했고 경락시킨 물품대가 얼마이고 하는 것을 個人別로 체크하고 있습니다. 그래서 성적이 저조한 仲買人은 豫備仲買人으로 교체시키도록 하겠습니다.

○李熙天委員 仲買人中 市內에 個人店舖를 소유한 사람은 몇명이나 되는지 파악하고 있습니까?

○農水産物流通公社社長 申大鎭 저희들이 조사해본 결과는 仲買人들이 대부분 거의가 店舖를 가지고 있습니다.

○李熙天委員 그렇게 이중적으로 하고 있기 때문에 꽃시장이 제대로 성립이 안되는 원인으로 볼 수 있겠는데 競落된 꽃을 자기 店舖로 전량 반출하여 類似都賣行爲를 하고 있는데 이러한 不法行爲의 적발실적은 있습니까?

○農水産物流通公社社長 申大鎭 지금 현재

화해 共販場이 仲買人 店舖가 활성화되어 있지 않기 때문에 대부분 그런 현상이 벌어지고 있습니다.

○李熙天委員 結局 仲買人들은 產地에서의 買取나 또는 위탁거래 종전과 같은 去來行態를 더 選好하고 있다고 봐야 하는데 조금 전에도 言及했듯이 仲買人들을 現地에 보낸다는 것은 고양이에게 생선가게 맡기는 식이 아닙니까?

결국 公社에서 보내고 이래봤자 속으로 자기 장사 하지 공매제도를 정착화시키는 회사 목적에도 등한시 하게 되는 것 아닙니까?

○農水産物流通公社社長 申大鎭 지금 현재 公社職員이 생산농가 교육이라든가 면담을 직접 하는 쪽으로 하고 있습니다.

○李熙天委員 아까 現況報告를 보니까 53명을 교육했는데 그런 사람을 통해서 이런 문제가 시정되는 방향으로 노력했습니까?

○農水産物流通公社社長 申大鎭 하고 있습니다.

○李熙天委員 특히 公社側은 꽃생산農家로 하여금 流通센타를 통한 出荷를 권장하기 위해서 525個 農家에 23億7,200餘萬원의 出荷調節資金까지 支援하고 있음에도 불구하고 3個月間의 去來實績이 3億餘원에 不過하다는 것은 무엇을 意味한다고 보십니까?

○農水産物流通公社社長 申大鎭 아직까지 公社와 연계가 이루어지지 않고 있습니다.

○李熙天委員 연계가 이루어지지 않고 업무가 원활하지 않고 踏歩 狀態에 있고 仲買人도 부실하고... 그럼 여기에서 仲買人이 회사의 仲買人이 되는데는 여러가지 조건이 있는 것으로 아는데 어떻게 仲買人이 되는 것입니까?

○農水産物流通公社社長 申大鎭 최초로 仲買人을 선정할 때 2년이상의 經驗이 있고 그 다음에 所得平準率이 연간 100萬원 이상자로 했습니다. 그래서 저희들이 생각할 때는 그런 仲買人들이 들어와야만 꽃을 분산시킬 수 있는 능력이 있고 유사도매시장을 없앨수 있지 않느냐 그래서 유사도매시장의 仲買人을 끌어들이야 되겠다는 생각이었는데 아직까지 仲買人을 여기에 와서 장사하는 것보다는 종전에 하던 곳이 장사가 더 잘

되는 것입니다.

○李熙天委員 仲買人의 권리와 의무가 무엇입니까?

○農水産物流通公社社長 申大鎭 仲買人은 기본적으로 물건을 競落해가지고 그것을 다시 소매에 넘기는 일이 기본 임무가 되겠습니다.

○李熙天委員 만약에 위반했을때 벌칙은 없습니까?

○農水産物流通公社社長 申大鎭 그 문제는 일시적으로 바로 하면 상당히 물의가 일어나기 때문에 既存 市場體系에서 이쪽으로 돌리는 것은 약간의 시간이 필요할 것으로 생각됩니다.

○李熙天委員 시간이 필요하지만 今年이 지나고 明年이 되면 뭔가 권리와 의무에 대해서 강력히 教育하고 그리고 조치를 해야 하겠습니까. 그렇게 하시겠습니까?

○農水産物流通公社社長 申大鎭 예. 그렇게 하겠습니까.

○李熙天委員 結果的으로 막대한 예산을 投入해서 延期의 延期를 거듭하며 우여곡절끝에 開場한 유통센타는 流通비용 절감이나 適正價格形成 去來秩序 확립 어느것하나 뜻대로 되지 못하고 있다고 봐야 할 것입니다.

오히려 어떤 意味에서는 不法的인 유사도매행위를 하는 仲買人만을 도와주고 있다고 생각하는데 이러한 不誠實한 仲買人을 언제까지 어떻게 措置할 것인지 具體的인 유통센터 운영 정상화 計劃을 밝혀주기 바랍니다.

하루속히 花卉流通센터의 運營이 正常化되고 本軌道에 오를 수 있도록 努力해 주시기 바랍니다.

花卉시장을 개방함에 있어서 지금 모든 나라에서 농산물을 과다 수입해가지고 너무도 엄청난 농민의 희생이 뒤따르고 있습니다. 이런 문제와 관련하여 流通公社는 수입보다는 수출을 보다 활발히 전개할 수 있는 근본적인 대책을 수립하셔야만 된다고 생각되는데 社長께서 앞으로 그와 같은 문제에 대해서 어떠한 계획을 가지고 계신지 간단하게 설명해 주세요.

(許在弘幹事, 鄭昌和委員長과 司會交代)

○農水産物流通公社社長 申大鎭 委員께서 말

씀하신대로 그런 방향으로 해야 되겠습니다. 그래서 UR이 타결된 이후에 우리公社의 위상이 어떻게 되겠는가 하는 것을 깊이 생각하고 있습니다. 그래서 이 수입문제에 대해서 委員님께서 여러가지 말씀이 계셨습니다만 앞으로 비축물자의 비중은 전부 개방이 되면서 거의 줄어들게 될 것으로 예상됩니다. 그렇게 되면 公社에서 해야될 부분은 무엇이나 流通構造를 개선해서 농민들이 제값을 받을 수 있는 流通構造를 저희들이 창출해 가지고 노력해야 되겠고 그 다음에 하나는 外國의 農産物이 국내에 수입되는 것 못지 않게 우리 農産物을 外國으로 수출할 수 있도록 노력해야 되겠습니다. 그래서 公社의 주된 방향은 수출에 역점을 두는 쪽으로 해야되겠다는 생각을 하고 있습니다.

○李熙天委員 지금 社長께서 말씀하신 대로 그렇게 되어야 하고 특히 UR협상이 되면 농산물 전면 개방과 동시에 서비스 분야의 전면 개방이 있습니다. 서비스 분야가 전면 개방이 되면 流通公社에 직접적으로 관계 있을 것으로 보고 있습니다. 거기에 대한 철저한 대비책이 있어야 된다고 보는데 社長께서는 UR협상이 끝난후에 농산물 개방과 아울러 서비스 분야의 전면 개방에 따르는 구체적인 계획을 가지고 있는지 간단하게 설명해 보세요.

○農水産物流通公社社長 申大鎭 그런 문제에 대비하기 위해서 公社 나름대로 장기계획을 발전시키고 있습니다.

○李熙天委員 그 계획을 금년내에 수립해 주시기를 바랍니다. 현재의 여러가지 국제 이슈 문제라든가 케언즈그룹이라든가 美國의 문제등 여러가지 문제를 감안할 때 年內에 타결될 가능성도 있습니다. 그렇기 때문에 연내에 계획하셔서 本委員에게 계획서를 제출해주시면 감사하겠습니다. 그렇게 해 주세요.

다음은 花卉流通센타 建設과 關聯하여 열두차례의 設計變更問題와 이에따른 追加負擔 그리고 遲滯償金 13億1,700萬원 면제 問題에 대해서 묻겠습니다.

지난 88年12月30日 調達廳 發注에 의한 施設工事 都給契約內譯에 의하면 建物の 경

우 株式會社 漢陽建築과 33億7,000餘萬원으로 1989年1月4日 着工하여 同年 8月31日에 1次工事を 마무리하는 것으로 되어 있습니다. 그러나 同年 8月9日 10億8,000萬원의 追加都給계약을 체결하고 준공일자도 8月31日에서 11月18日로 연장되었습니다. 이것을 또다시 11月18日字로 90年2月28日까지 竣工期限을 연장해 주고 있습니다.

電氣工事의 경우 株式會社 大韓電力과 都給全額 3億6,253萬餘원으로 89年3月4日 着工하여 同年 9月7日을 竣工日字로 契約을 체결하였으나 89年9月7日, 1億1,984萬원의 追加契約을 하였고 91年3月25日 483萬7,000원으로 3次契約을 91年4月10日 1,094萬원으로 4次契約을 竣工日字도 自動적으로 4回 연장되어 91年5月30日 變更되었으며 通信工事역시 4回 變更, 가스工事도 4回 造景工事 3回등 提出된 資料에 의한 變更契約만도 12回 當初契約을 합하면 열일곱번이나 되고 있습니다.

이처럼 計劃變更과 追加契約을 月中行事처럼 濫發한 理由가 무엇입니까?

○農水産物流通公社社長 申大鎭 화훼 유통센타 건설공사는 調達廳을 통해서 漢陽建築이 선정이 되었습니다. 공사는 관련 법령에 따라서 건축 電氣 그 다음에 通信 가스 造影 이와같은 다섯 개 분야에 업체가 참여해서 각각 계약이 이루어졌습니다. 그런데 어떤 한 분야에서 계약이 변경이 되면 5개분야가 따라서 변경이 되기 때문에 이와같이 여러번 契約變更을 하는 문제가 발생했습니다.

○李熙天委員 그러면 화훼 센타 건립에 대한 모델은 어디에서 만들었습니까?

○農水産物流通公社社長 申大鎭 이것은 네덜란드의 화훼시장이 세계적으로 잘 되어 있기 때문에 네덜란드의 화훼시장을 표본으로 생각하고 있습니다. 5개업체가 공모에 응모해서 정했습니다.

○李熙天委員 그러니까 本委員이 생각하기에는 그런 모델을 구한다는 것은 보다 과학적이고 종합적으로 해야 되는데 그것을 느슨하게 소홀히 해서 이렇게 열일곱번이나 계약을 갱신하는 우여곡절을 거치니까 지연될 뿐만 아니라 여기에 막대한 손실이 뒤

따르지 않을 수 없다 그런 말씀입니다. 그러니까 근본적으로 처음 계획에 무엇인가 차질이 있었던 것이 아니냐 그 이유가 뭐냐 하는 것입니다.

○農水産物流通公社社長 申大鎮 그래서 근본적인 문제는 현재는 仲買人店舖가 지하에 있습니다. 그것이 원래는 설계에 포함되어 있지 않았는데 그것이 추가되면서 더 복잡하게 되었습니다.

○李熙天委員 그러니까 국내 최초로 건립하는 화훼 유통센타를 보다더 과학적으로 通信이라든지 가스라든지 造景이라든지 電氣라든지 이런것을 종합적으로 검토해서 보다 확실한 모델을 만들었던들 이렇지 않고 잘 되었을텐데... 이 계획은 어느 부서에서 맡아서 했습니까?

○農水産物流通公社特定事業專擔班部長 朴贊薰 건설동안에 감독책임으로 있었는데 지금 委員님께서 지적하신 12회는 工事期間이 120日 경과하면 法에 의거 物價上昇率을 적용토록 되어 있습니다.

그래서 5個 建設業體중에서 漢陽建築을 제외한 4個 業體에서 1회씩해서 4회가 발행했고 昨年에 委員님께서 화훼유통센타 건설후에 소매상과의 마찰이 무엇이나고 質疑를 하셨을때 저희가 小賣店舖建設 관제를 그때 報告드린 바가 있습니다만 小賣店舖建設에 따라서 5個 契約者가 1회씩 設計變更을 해서 5회가 발생했고 최근 들어서 서울市交通量影響評價하고 消防本部의 指導點檢時에 補完指示된 사항이 있습니다.

○李熙天委員 지금 本委員이 묻고 있는 것은 최초에 화훼유통센타 건립하는 모델을 만들때 근본적으로 잘못된 것이라는 것입니다. 과학적으로 검토하지 않고 느슨하게 했기 때문에 이렇게 여러가지 손해가 나고 어려운 문제가 발생했다는 말입니다. 그 원인이 어디있느냐 이것입니다.

本部長이 이것을 좀더 과학적으로 잘했으면 이런 일이 없는데 잘못해서 이렇게 엉망이 된 것이 아니냐 그 말입니다.

화훼유통센타는 최초로 건설하는 것인데 이렇게 해서 되겠습니까? 어떤 일이고 간에 보다 정성을 들여서 잘해야 됩니다. 아니면 책임 문제가 크게 따르기 때문에 책

임을 묻는 것이예요.

○農水産物流通公社特定事業專擔班部長 朴贊薰 지난 결과적으로 상당히 잘못된 부분이 많습니다.

○李熙天委員 그것을 느끼셔야 합니다. 垆地를 除外한 建物附帶工事를 포함한 總所要예산이 얼마입니까?

○農水産物流通公社社長 申大鎮 전부 해서 80億 정도됩니다.

○李熙天委員 當初 計劃 對比 얼마가 追加됐습니까?

본래 計劃은 얼마입니까?

○農水産物流通公社社長 申大鎮 원래는 64億이었습니다. 16億9,400萬원이 추가됐습니다.

○李熙天委員 16億이라는 돈이 더 들어갔는데 이것은 예측을 잘못해도 크게 빗나간 예측을 한 것입니다. 잘못되면 책임을 진다는 것은 公職者는 언제나 생각해야 합니다. 本人은 잘못하지 않더라도 밑에서 잘못하면 윗사람이 책임진다는 것은 더 말할 나위가 없는 것입니다.

施設工事 都給計劃書에 의한 遲滯償金 발생액이 24億9,500萬원으로 되어 있는데 어떠한 근거와 이유에서 13億1,700萬원을 면제해 주었는지 간단하게 말씀하세요.

○農水産物流通公社社長 申大鎮 朴亨午委員님께서 질의하셨을 때 答辯드린 바와 내용이 같습니다.

○李熙天委員 施設工事의 遲滯事由는 資材 및 人力難 등등 官給資材가 부족해서 그렇게 되었다고 答辯을 하셨는데 官給資材 공급부진으로 인한 遲滯日字 및 이로인한 遲滯償金이 얼마입니까?

○農水産物流通公社社長 申大鎮 108일에 4億6,700萬원입니다.

○李熙天委員 遲滯償金은 어디에서 부담해야 하는 것입니까? 말하자면 官給資材공급의 책임이 누구에게 있는 것입니까?

○農水産物流通公社社長 申大鎮 그것은 調達廳하고 레미콘회사 하고 약정이 돼서 지원이 되도록 되어 있습니다.

○李熙天委員 그 쪽에 책임이 있는 것이지 流通公社에 책임이 있는 것이 아니지 않습니까? 그런데 왜 流通公社가 손해보고 그렇게 13億 얼마나 면제해 주니까? 調達廳

과 레미콘회사에 책임을 물은 적 있습니까?

○農水産物流通公社社長 申大鎮 물은 일을 없습니다. 우리가 遲滯價金을 협의할 때 調達廳에서 關係官도 같이 참여를 했는데 그 당시에 90年度에 폭우가 심해서 시멘트 제조회사가 침수가 돼서 몇 個月동안 시멘트가 생산되지 못했습니다.

○李熙天委員 그것은 年間 우리나라의 총체 물동량과 관계되는 것이기 때문에 計劃業務를 취급하는 經濟企劃院은 그런 얘기가 되는데 貴公社에서의 歸責事由는 안됩니다. 이 책임은 調達廳에 있는데 왜 調達廳 책임을 公社에게 떠맡고 나가면서 減해 줄수 있느냐 이것예요.

이 遲滯補償金 13億1,700萬원 면제해 주는 것은 특혜입니다. 여러분에게는 좀 섭섭한 얘기지만 여러분 목이 10개라도 안된다는 생각을 가지고 피나는 노력을 하셔야지 왜 책임도 없는 것을 스스로 책임을 저가지고 13億이라는 巨額을...

이것이 농민들을 상대로 하는 회사 아닙니까 왜 이런것을 합니까? 社長! 시정할 용의가 없습니까? 모든것을 검토하셔서 調達廳에 책임이 있다면 調達廳에 책임을 추궁하세요. 그런 노력의 결과를 가지고 國政監査에 임해야지 우리 委員들이 말이 없지요. 그것 是正하도록 노력해 보십시오. 이처럼 공사가 지연되고 준공이 늦어진 것은 監督 不充分에도 책임이 있다고 보는데 어떠한 조치를 취했는지 社長은 여기에 대해서 적절한 검토가 있어야 되겠습니다.

88年度 수매고추 缺損 內譯은 얼마입니까?

○農水産物流通公社社長 申大鎮 88年度 고추 수매를 해가지고 今年에 다 처분이 돼서 이번에 決算을 해보니까 缺損額이 780億 정도입니다.

○李熙天委員 파키스탄에 원조한 조건은 무엇입니까?

○農水産物流通公社社長 申大鎮 그 당시 조건은 우리가 凶年이 들어 필요할 때는 우리나라에 다시 달라는 것입니다.

○李熙天委員 今年에 고추가 약간 凶年이 들어 업자가 買店賣惜하는 행위가 있는데

지금 달라고 할 조건은 아닙니까?

○農水産物流通公社社長 申大鎮 그것은 政府에서 검토를 하고 있을 것입니다.

○李熙天委員 公社에서 需給計劃을 모든 것을 봤을때 받아드려야겠다고 건의를 해보고 업무를 숙의해 보십시오. 이럴 때 받아 들인다고 신문에만 나도 買占賣惜 行爲는 없어질 것 아닙니까?

自由中國에 대한 사과, 배 수출문제입니다. 바나나가 自由中國에서 수입이 감소 했는데 당초 계획은 2萬2,500t을 輸入計劃을 했는데 바나나 수입과동으로 1萬4,300t을 8月末 현재 수입했는데 殘餘分 8,000t은 어떻게 처리할 것입니까?

○農水産物流通公社社長 申大鎮 그것은 더이상 들어오지 않습니다. 8月末 현재 1,004t이 추가로 더 들어오고 今年度 끝납니다.

○李熙天委員 그러면 計劃量이 다 수입되지 않으므로 해서 自由中國하고 문제가 되는 것은 없습니까?

○農水産物流通公社社長 申大鎮 그래서 지난번 바나나가 어려움에 처해 있을 때 數次에 걸쳐 臺灣에서도 우리나라에 와서 市場調査를 했고 韓國의 어려운 입장을 충분히 이해를 했습니다. 그래서 도입되지 않았지만 今年度 사과, 배가 수출되는데는 조금도 차질이 없도록 협상이 진행되고 있습니다.

○李熙天委員 本委員의 견해로는 만약 이것이 들어온다면 엄청난 손해를 예상할 수 있다고 보아지는데 이렇게 수입하면 안되겠습니다. 양해가 성립된다니까 기대를 해보겠습니다.

결국 昨年度 사과 및 배 輸出實績이 8,249t 목표달성이 어렵지 않을까 생각됩니다. 그 다음 糧穀公社 設立計劃을 가지고 있습니까?

○農水産物流通公社社長 申大鎮 具體的으로는 가지고 있지 않습니다.

○李熙天委員 설립계획이 되시면 本委員에게 자료를 제출해 주십시오. 韓國物産株式會社の 經營與件이 점차 어려워지고 있는데 여기에 대한 具體的인 대책이 있습니까?

○農水産物流通公社社長 申大鎮 韓國物産이 昨年度에 갯지렁이가 개방되면서 今年에 바나나 개방에서 오는것과 같은 충격이 왔습

니다. 經營與件이 어려워졌기 때문에 앞으로 UR에 대비해 가지고 수출을 증대시키기 위해서 韓國物産을 日本의 수출전진 기지로 갱지령이 수입에 전념하지 않고 그런 쪽으로 임무의 전환을 할 것을 고려하고 있습니다.

○李熙天委員 그 계획이 具體的으로 되면 本委員에게 보고해 주시기 바랍니다. 이상입니다.

○委員長 鄭昌和 李熙天委員 수고하셨습니다. 다음은 鄭一永委員 監査質疑해 주시기 바랍니다.

○鄭一永委員 民自黨 鄭一永委員입니다. 앞서 많은 委員님들께서 농촌의 위기상황을 잘 표현하셨기 때문에 本委員은 줄이면서 몇가지 말씀드리고자 합니다.

제일 먼저 農産物 輸出用 原資材 輸入에 대한 問題點에 대해서 지적하고자 합니다. 이 農産物 輸出用 原資材 輸入은 원자재를 가공해서 外國에 再輸出함으로써 외화를 획득하는 外貨獲得用 原資材라고 표현할 수 있습니다. 그런데 輸出用 原資材나 輸入原資材를 가공해서 全量을 다 수출하지 않는다는 것을 자료를 통해서 확인을 할 수 있습니다. 만다린오렌지가 90年度에 들어온 것은 1,420t인데 再輸出한 것은 428t입니다. 그러면 30%밖에 수출하지 않았는데 왜 그랬는지 말씀해 주시고 또 땅콩에 대해서도 90年度에 2,835t을 수입했고 1,926t을 수출했습니다. 그리고 91년에는 2,112t을 수입해서 1,122t을 수출하지 않았는데 누수율이 20%정도 된다고 해도 2,268t을 수출해야 하는데 그 나머지 342t을 수출하지 않았다는 결론이 나옵니다. 따라서 加工業體에서는 90年과 91年 2個年에 걸쳐 910t은 재수출하지 않고 국내로 반입되었다는 결론입니다.

910t을 현재의 수입 땅콩 시세로 환산하면 約 21億8,000萬원이고 國産 땅콩 시세는 25億4,800萬입니다. 따라서 땅콩 가공업자들은 수출보다는 外産 땅콩을 수입하여 적당히 수출하여 엄청난 販賣差益金을 노리기 위해 수입을 하고 있는 것입니다.

一輸出用 原資材를 국내로 반입시켜 엄청난 이윤을 남긴 가공업자를 밝혀 주시기 바랍니다.

또 事後管理 業務에 소홀히 한 流通公社는 어떠한 책임을 질 것이며 이에 대한 대책 방안을 밝혀주시기 바랍니다.

다음 農水産物 輸出入에 대한 問題點에 대해서 말씀드리겠습니다.

농수산물 수출입은 國際時勢를 정확히 適期에 알아야 한다고 생각합니다. 그러므로 손해를 줄여 나갈 수 있다고 생각하고 여기에 農漁民을 보호하는 차원이 된다고 생각해서 한 말씀드리겠습니다. 流通公社에서는 국제시세를 조사하지 않고 89年度 秋夕物價安定事業으로 냉동조기를 高價에 수입하고 냉동오징어는 低價로 수출계약 하는 등 農安基金 使用을 소홀히 한 것이 지난번 監査에서 지적된 것으로 알고 있습니다. 이때 많은 損害額을 農安基金에서 추을 냈는데 그 액수가 얼마이며, 또 이러한 問題點의 발단을 정확한 國際時勢調査를 하지 않았고 情報에 미약하다는 것을 지적하지 않을 수 없습니다.

그로 인해서 많은 손실이 발생한 것으로 알고 있는데 여기에 대한 대책을 말씀해주시고 앞으로 農水産物流通公社에서는 農水産物 輸出入 業務를 계속해 나가야 되기 때문에 제일 중요한 國際時勢 調査를 정확히 판단을 할 대책과 방안을 밝혀 주시기 바랍니다.

제가 준비는 여러件 했습니다만 나머지는 書面으로 질의하고 답변을 얻도록 하겠습니다. 끝으로 한 말씀 더 드리고 싶은 것은 農水産物流通公社는 농수산물의 需給調節과 價格安定과 촉진시키면서 農家所得을 증대시켜야 되는 임무를 띠고 있습니다. 앞서 많은 委員들도 비판을 했습니다만 새로운 각오를 가지고 업무추진을 해주기를 당부드리면서 質疑를 마치겠습니다.

○委員長 鄭昌和 鄭一永委員 수고하셨습니다. 다음은 許在弘委員 질의해 주시기 바랍니다.

○許在弘委員 許在弘委員입니다.

社長이하 任職員 여러분! 國政監査 準備에 고생이 많은 줄 압니다. 그 동안 農水産物流通公社가 農水産物의 需給과 價格安定을 위해서 收買 備蓄 加工등 많은 노력을 하고 있지만 아직도 農水産物 價格이 不安定하고 各種 流通不條理로 生産者인 農民은

제값을 받지 못하고 消費者는 비싼값을 주고 購入하고 있는 실정입니다.

특히 生産者인 農漁民의 어려운 點을 감안하여 本 監査는 公社 任職員 一同이 加一層 노력하라는 채적으로 알고 성실하게 임해 주실 것을 당부드립니다.

첫째 政府 備蓄事業 實績을 보면 89年 1,784億1,600萬원, 90年 2,862億7,300萬원이고, 91年 計劃은 2,916億4,300萬원인데 이는 備蓄事業 全國對比 및 %인지 그리고 이 비율이 全國的인 시장지배는 어느정도하고 있는지 밝혀 주시기 바랍니다.

두번째 備蓄農水産物 確保 및 放出現況을 보면 90年 10月末 在庫가 10萬8,376^M/T인데 비해 91年 8月末 在庫는 4萬4,033^M/T이고 특히 고추는 90年 9,079^M/T 91年 446^M/T 양파는 90年 3,177^M/T, 91年 374^M/T입니다. 고추는 收買時期가 아직 남아지만 양파는 收買가 終了되었는데 在庫量에 대한 問題點은 없는지 답해 주시고 특히 고추, 양파파동에 대비한 對策은 무엇인지 밝혀 주시기 바랍니다.

세번째 農水産物 輸出現況을 보면 90年 計劃案은 流通公社 1,200萬弗, 韓國冷蔵 1,500萬弗, 韓國物産 8,100萬弗인데 91年度는 이보다 훨씬 떨어진 流通公社 1,000萬弗, 韓國冷蔵 1,000萬弗, 韓國物産 6,500萬弗로 점차적으로 줄어잡은 이유는 무엇인지를 밝혀주시고 輸出增進을 위한 劃期的인 對策도 밝혀주시기 바랍니다.

다음은 韓國冷蔵에 대해 물겠습니다.

事業實績을 보면

89年度 賣出額 1,413億원에 稅後 純利益이 8,000萬원, 90年度 賣出額 1,707億원에 세후 순이익 1億6,000萬원, 91年度 目標는 賣出額 1,768億원에 세후 순이익 3億7,000萬원으로 사업실적면에서는 양호한 점이 있으나 機構面에 있어서는 지난해 報告때는 人員 427名에 7部4室3個支社이던 것이 올해에는 人員數는 10名 줄어든 417名에 3本部長 11部室 4支社3事務所로 지나치게 확대개편한 이유를 밝혀시고 특히 流通公社는 人員 829名에 幹部가 6名인데 비해 韓國冷蔵은 人員 417名에 幹部는 6名으로 지나치게 많은 이유와 업무의 효율화 불필요한 幹部의

감량화가 시급하다고 보는데 社長의 견해와 대책을 밝혀주시기 바랍니다.

韓冷 두번째 問題입니다. 90年9月27日 畜協으로부터 차입한 운영자금 10億원은 이율 13.5% 고율로 차입케 된 이유와 용도 당시 資金 現況을 밝혀주시기 바랍니다.

이상입니다.

○委員長 鄭晶和 許在弘委員 수고하셨습니다.

다음은 金泳鎮委員 質疑해 주시기 바랍니다.

○金泳鎮委員 民主黨의 金泳鎮委員입니다.

本委員은 農水産物流通公社와 韓國冷蔵에 대한 내용에 대해서 監査事項이 확인되면 兩機關에 대해서 동시에 물겠습니다.

오늘 우리 農村이 우루과이 라운드 위기 상황속에서 農漁民의 생존을 위협받고 있는 심각한 상황속에서 農漁民이 제값을 받고 가격안정 유통구조개선을 통한 농민의 소득 증대 또 비축수매 이러한 중요한 사업을 시행해야 할 農水産物流通公社의 책임은 막중하다 하겠습니다. 農水産物流通公社는 그 설립 목적대로 지금 업무가 잘 추진되고 있는가에 대해서 확인해 보겠습니다.

社長! 農水産物流通公社의 설립목적을 간단하게 요약하면 어떻게 대답하실 수 있습니까?

○農水産物流通公社社長 申大鎮 農漁民의 소득증대를 하고 국민의 생활에 도움이 될 수 있도록 하는 것이 그 임무입니다.

○金泳鎮委員 방금 말씀한 그 임무를 수행하기 위해서는 구체적으로 가격안정 또 가격안정을 위한 방법으로 備蓄收買 그리고 우리농민들의 소득증대를 위해서는 절약작목을 정해서 수출증대를 하는 것이 流通公社의 임무지요?

○農水産物流通公社社長 申大鎮 예.

○金泳鎮委員 가장 중요한 업무인 가격안정을 위한 政府의 備蓄收買에 대한 계획과 실적을 살펴보고자 합니다.

本委員은 '90年度와 '91年度 兩年度에 貴公社의 수매실적을 보니까 '90년에는 불과 36%의 실적을 보이고 있는 저조한 실정입니다. 政府 備蓄事業 16개 품목중에서 수매가 이루어진 품목은 12개 품목에 지나지 않습니다. 그 항목중에서 고추는 21%, 마

늘은 11%, 감자 8%, 사과가 152%, 키위 84% 이렇게 됩니다. 사과는 계획물량의 평균 30%밖에 소비하지 않았습니다. 그러므로 인해서 그나마 평균 36.2%의 실적을 올렸습니다. 이렇게 公社의 실적이 부진한 이유는 구체적으로 무엇입니까?

○農水産物流通公社社長 申大鎮 公社의 '90년도 農産物 購買實績이 최초 계획에 비해서는 36%에 그쳤습니다라는 실제 수매 시기에는 최초 계획보다는 政府에서 조정을 했습니다. 조정실행된 계획량은 8萬903t이었는데 거기에 대해서는 52%의...

○金泳鎮委員 社長! 本委員은 구체적으로 公社가 추진하고 있는 농수산물 품목을 제시하면서 묻고 있습니다. 구체적으로 말씀해 보세요.

○農水産物流通公社社長 申大鎮 종목별로 말씀드리겠습니다. 우선 마늘에 있어서 수매가격이 상품이 1454원이었고 중품은 1,309원이었습니다. 그런데 민간 저장업체의 저장물량 경합으로 산지가격이 고가로 형성되어서 산지가격이 6월들어 kg當 1,450원했고 6월 하순에는 2,000원까지 했습니다. 그렇게 되니까 수매가 계획대로 되지않고 실적이 저조했습니다.

○金泳鎮委員 현지가격이 올라갈 때는 당초의 계획량보다도 수매를 안하고 있어요. 本委員은 그것을 확인하려고 합니다. 현지에서 農産物 價格이 떨어지고 올라갈때는 가격안정이라는 차원에서 政府의 입장에서 그렇게 말씀하셔서는 안됩니다. 지금 열거하고자 하는 이런 품목들이 현장에서 지난 '88년 이후에 4개년의 통계를 내어보니까 가격이 떨어질때가 있습니다. 그때는 備蓄收買를 해야 하는 것입니다. 그런데 公社에서는 값이 올라갈때는 그 값을 補償하기 위해서 備蓄收買를 한 흔적이 거의 없습니다. 금년도에 미역은 가격이 좋았습니다. 가격이 나빴던 지난 '89년 '90년 현장에서 備蓄收買를 하지 않았습니다. 그러면 流通公社가 내걸고 있는 가격안정이라고 하는 얘기는 결국은 농어민에 입장에서는 가격이 올라가면 備蓄收買했던 것을 풀어가지고 오히려 값을 떨어뜨리고 이것은 도저히 안됩니다. 앞으로 社長께서는 이런 분야에 대해서 분명히 農

水産物流通公社의 원래의 설립목적대로 公社가 제대로 가고 있는가 자성해야 됩니다.

지금까지 流通公社는 값이 올라갈때면 수매 목표량이 있음에도 불구하고 수매에 손을 떼어 버립니다. 목표량도 미달시키고 막상 파동이 나고 어려울때는 그 가격 생산 단가를 보장해 주기위한 수매를 해야 되는데 그 역할을 안 했다는 것입니다. 왜 政府 입장에서만 流通公社가 서야 하는가? 우리 농민의 권리신장, 소득증대, 국민경제의 균형있는 발전을 위해서 農水産物流通公社가 설립되었다면 재가격을 못받을 때에는 流通公社는 수매해야 합니다. 앞으로 그렇게 하시겠습니까?

○農水産物流通公社社長 申大鎮 예. 그렇게 하겠습니다.

그런데 委員님께서 이해해주실 부분은 流通公社에서 수매를 시작하면 산지에서 가격이 올라가게 되어 있습니다. 저희들이 수매를 하고 싶어도 우리한테 팔지 않습니다.

○金泳鎮委員 미역을 확인해 보니까 流通公社에서 수매를 시작하거나 고추 마늘처럼 수입하겠다는 발표를 하면 여러분이 수매를 안해도 자동적으로 값이 올라가 버려요. 그러니까 정책 하나를 발표할 때는 신중을 기해야 합니다. 고추수입 하겠다 하면 현지에서 중간상인이 활개를 치고 있습니다. 매점매석을 합니다. 그래서 결국 생산 농민은 農水産物流通公社의 備蓄收買事業은 농민을 보호하고 그 가격을 안정시키는 차원이 아니라 오히려 그것을 확대해서 얘기하자면 중간상인에게 날개를 달아주는 그런 방향으로 잘못 가고 있다는 것입니다.

本委員은 農水産物流通公社에서 '90년도에 36%, '91년도 현재 22%밖에 달성하지 못했다는 것은 그 설립목적에 비추어서 지극히 유감스럽다고 생각합니다. 이것은 분명히 개선해야 됩니다.

○農水産物流通公社社長 申大鎮 알겠습니다.

○金泳鎮委員 그 다음에 農水産物流通公社의 두번째 설립목적인 수출입문제입니다.

수출입을 증대시키기 위해서는 어떻게 해야 합니까? 조사실도 있고 기획실도 있고 여러기능들이 있습니다. 그런데 지금 수출입을 위해서 설립된 流通公社가 지금 수출은

얼마나 했습니까?

○農水産物流通公社社長 申大鎮 금년에 8,000萬弗을 했습니다.

○金泳鎮委員 목표의 얼마입니까?

○農水産物流通公社社長 申大鎮 목표의 40% 정도입니다.

○金泳鎮委員 수입은 얼마입니까?

○農水産物流通公社社長 申大鎮 수입은 6,000萬弗정도 했습니다.

○金泳鎮委員 流通公社가 전혀 현실하고는 맞지않는 수출목표를 잡고 있어요.

政府에서는 지금 농산물 수출 유망품목이 다 전략작목이다 해가지고 13개를 잡고 있습니다. 13개를 답변해 보세요. 아까 社長께서 답변한 것이 전혀 틀려요.

○農水産物流通公社社長 申大鎮 사과, 배, 감귤, 단감, 키위, 버섯, 야채, 화훼, 닭고기, 돼지고기, 양잠, 매실, 약용작물등 13개 품목입니다.

○金泳鎮委員 그 중에서 流通公社가 하고 있는 것을 봅시다. 사과가 수출되고 있습니까?

○農水産物流通公社社長 申大鎮 예.

○金泳鎮委員 求償貿易으로 일부 나가지요? 臺灣에... 국내에 바나나가 들어옴으로 인해서 그것이 업적이라고 볼 수가 없어요. 사과, 배가 나가고 그대신 바나나가 들어와서 다른 여타 농가에 피해를 엄청나게 주고 있습니다. 직간접적인 피해를 유발시키고 있습니다. 그렇기 때문에 公社가 사과, 배를 구상목적으로 수출하는 것은 수출자체는 의의가 있습니다마는 큰 득이 없습니다. 이것을 양으로 맞추니까, 금액으로 맞추니까?

○農水産物流通公社社長 申大鎮 금액으로 맞춥니다.

○金泳鎮委員 여기 보니까 13개 품목중에서 8개품목이 안들어 있습니다. 5개품목은 들어 있습니다. 그러면 政府는 農振廳을 통해서 600명이 되는 박사를 통해서 우리나라 농업을 살리기 위해서 13개 수출작목이 뭐냐 해서 농촌에 보급시키고 전략적으로 집행해야 할 가장 정예부대인 流通公社가 이런 政府가 지정한 13개 품목과 별 상관이 없는 5개품목에 국한되어서 수출을 실시하고 있다. 이것은 어딘가 政府정책에도 맞지 않

다. 그렇기 때문에 社長께서는 우루과이라운드 위기상황속에서 韓國農業을 지킬 수 있는 전략 수출목표 13개품목을 公社가 채택해서 公社의 기능을 동원해서 타당성 조사를 해서 來年度 國政監査때에는 13개 수출 유망품목이 流通公社에서 다 수출대상품목이 되어서 적극적인 시장개방을 통해 우리 농산물이 재값받고 수출할 수 있도록 적극적으로 힘써야 됩니다.

○農水産物流通公社社長 申大鎮 노력하겠습니다.

○金泳鎮委員 그렇게 하는 것만이 公社設立의 두번째 목적인 수출과 수익의 역할을 다하는 것입니다.

그 다음에 고추수입 문제입니다. 금년도에 재배면적이 62.9ha 맞습니까?

○農水産物流通公社社長 申大鎮 금년도 재배면적이 7萬900ha입니다.

○金泳鎮委員 총 생산 예상량이 얼마예요?

○農水産物流通公社社長 申大鎮 저희 公社에서 지금 추정하는 것은 14萬1,800t으로 예상하고 있습니다.

○金泳鎮委員 그리고 公社자체에서 추정한 고추 총수요량은 연간 얼마지요?

○農水産物流通公社社長 申大鎮 15萬5,000t 내지 16萬t입니다.

○金泳鎮委員 결과적으로 社長께서 제시한 13萬2,700t 그리고 여기에 대비해서 수요량은 약 16萬t이니까 계산해서 부족한 것이 약 2萬t 가량 된다 이 얘기지요?

○農水産物流通公社社長 申大鎮 금년에 비축은 민간 저장업체들이 가지고 이월된 것을 3,200t정도로 보고 있습니다.

○金泳鎮委員 '88년에 고추과동을 잘알고 계시죠? 당시에 참고가 없어서 민간창고로 고추를 보관하다가 日本등 19개국에 수출했지요. 생산원가에 미치지 못하는 덤핑수출을 했지요. 최종 수출이 언제입니까?

○農水産物流通公社社長 申大鎮 '89년도까 지나갔습니다.

○金泳鎮委員 파키스탄에 3,000t이 나갔지요. 돈도 받지않고 무슨 조건으로 나갔습니까?

○農水産物流通公社社長 申大鎮 만약에 韓國의 작황이 나빠서 요구할 때에는 달라는 조건이었습나다.

○**金泳鎮委員** 현물상환 조건이 3,000t이 들어 있습니까?

○**農水産物流通公社社長 申大鎮** 아직까지는 안들어 있습니다.

○**金泳鎮委員** 15개국에 원가 이하의 가격으로 低價輸出을 했어요. 현황보고때 食品研究院에서 고추와 고추가루와 고추장에 대한 식품으로서의 내구연도 사용연한을 얘기했는데 이런것 하고 연계해서 보면 農水産物流通公社가 얼마나 주먹구구식으로 1萬t 고추를 수입하겠다는 것인지 알 수 있습니다. 타당성이 없다는 것이예요. 農水産部 자체도 局長을 통해서 알아보니까 經濟企劃院에서 고추 1萬t 수입계획을 발표했는데 실제로는 현실과 거리가 있다. 이것은 신중을 기해야겠다 이렇게 말했는데 이것은 流通公社社長께서 이런 문제를 기획파트나 조사기능을 가동해서 아무리 政府가 고추수입하라는 문서가 시달되더라도 아까 여러가지 사례를 종합해서 자료를 내야 됩니다. 經濟企劃院 사람들은 比較優位論者입니다. 그저 수치로 오늘 農産物 價格이 높다하면 그것을 뒤로 잡을 것이냐 하는 일종의 전압자라고요. 완전히 물가정책을 그렇게 잡고 있어요. 그러면 그것을 역 논리로 잡을 수 있는 곳이 바로 流通公社입니다. 고추 1萬t 수입문제는 신중을 기해서 재검토 해야 합니다. 1萬t을 수입한다고 하니깐 현지 생산능력은 큰 피해를 보았습니다. 수확하려는 農民들의 가슴에 1萬t 수입한다는 발표가 못을 박았습니다.

본위원 주장과 내용에 대해서 시인하십니까?

○**農水産物流通公社社長 申大鎮** 알겠습니다.

○**金泳鎮委員** 반드시 해 주셔야 합니다.

마지막으로 備蓄事業本部長 나오세요. '91년 4월 4일부터 11일까지 臺灣 싱가포르에 출장 가셨는데 그때 무슨 용무로 가셨습니까?

○**農水産物流通公社備蓄事業本部長 姜國瑞** 제가 직접 갔는데 용무는 금년도 臺灣産 바나나 계약량이 당초 2萬2,500t이었는데 2,000t 정도를 增量輸入 처리한 것도 목적의 하나였고 다음 양파의 수입여건과 또 시장 개척용으로 작년에 사과를 수출한 것이 있었습니다마는...

○**金泳鎮委員** 출장 가신 것은 양파의 수입 바나나 2,000t 더 도입하는 목적으로 가셨습니다. 그러면 '91년 바나나 계약량이 얼마였지요?

○**農水産物流通公社備蓄事業本部長 姜國瑞** 당초 3월 16日 계약체결할 때는 2萬2,500t이었습니다.

○**金泳鎮委員** 社長! 備蓄本部長을 臺灣과 싱가포르에 출장 보낼때 社長은 2,000t을 계약 물량보다 더 구매해 오겠다는 목적으로 보였는데 그 출장 용무가 타당하다고 생각합니까?

○**農水産物流通公社社長 申大鎮** 현재로서는 잘못되었다고 생각합니다.

○**金泳鎮委員** 그 당시에는 정보나 자료가 없었으니까 작년도 아니고 금년 4월이던 국내에 바나나 수입물량 급증으로 바나나 문제가 대두되는 時點으로서 그리고 금년 153回 常任委員會에서도 이 문제가 심각하게 문제되었고 그리고 금년이 바나나 수입 자유화 第1次 年度입니다. 그러면 바나나 수입 자유화될 때 대비해서 대기업들이 파렴치하게 바나나를 대량 도입한다는 문제가 나와가지고 社會問題가 될 것으로 예견됐었고 新聞도 그때 그렇게 얘기했어요. 그런데 流通公社가 備蓄本部長이라는 고급 간부를 臺灣과 싱가포르에 보내서 당초 계약물량도 증지를 시켜야 할텐데 2,000t이나 증량 수입한다 그리고 양파가 3년내 지금까지 손해보다가 이제 겨우 값이 올라서 제값을 받으려고 하는데... 여러분 하는 일이 국내에서 값이 좀 오르려고 하는데 간부를 출장보내가지고 수입하려 하고 있어요. 금년 4월에 社長이 누구였습니까?

○**農水産物流通公社社長 申大鎮** 安教德社長이었습니다.

○**金泳鎮委員** 그리고 社長도 밖에서 오신분이 아니고 당시 監事아닙니까? 아까 현황보고때 심지어 求價貿易으로 도입하려는 바나나도 약 9,700t 금년도에 덜 들어왔습니다. 안들어온 이유는 이리이러하다고 보고했어요. 구상무역이라 할지라도 流通公社가 자체해 주나 하고 委員들이 공감했는데 이것이 1년을 내다보는 내년도 일이라면 여러분들 오판이라고 이해할 수 있어요. 그러나

금년 4월의 일입니다. 양과價가 올라가려고 하니깐 현지에 구매하러 가고 또 增量하고 이것은 입이 열개 있어도 여러분 말하면 안되요.

李起彬委員 말씀대로 濟州道에 지금 바나나 농가가 도산되고 있어요. 또 이렇게 하겠습니까? 備蓄事業本部長이 직원 무역관리 과장과 같이 나가서 막대한 外貨도 낭비했을 것이고 책임을 물으면 물을수록 큼니다. 이 부분과 관련해서 바나나 2,000t에 대한 타당성 문제하고 출장복명서를 복사해서 제출해 주세요.

다음에 韓國物産에 대해 물겠습니다. 韓國物産은 70年代에 농림축산물 및 가공품의 對日市場 개척, 수출조건의 개선 향상, 기술 및 자본도입의 알선 그리고 외국시장 정보의 제공을 위해서 설립했지요. 주로 이 네가지 기능을 담당하기 위해서 설립되었는데 이 네가지 기능을 제대로 하고 있는가 보겠습니다. 우선 韓國物産의 자본금이 21億 4,500萬원으로서 주요 수출입 품목은 활 갯지렁이 냉동참치 이패류 견사류 밤 이정도지요? 韓國物産 '90년도 결산서를 보니까 당기손익이 8億2,000萬원 결손이 났습니다. '88年 이전까지는 흑자이다가 적자로 된 가장 큰 요인은 무엇입니까?

○農水産物流通公社社長 申大鎭 갯지렁이가 開放되면서 이러한 현상이 나타났습니다.

○金泳鎭委員 公社에서는 이와 같은 적자요인으로 갯지렁이 사입의 수출입 완전개방으로 인한 과당경쟁 때문에 취급물량이 격감되고 판매마진이 줄어들어서 갯지렁이 수익이 당초의 16%밖에 안됐는데 그것을 예견을 못했습니까? 公社에서는 豫示化가 돼서 미리 예측을 했을 것인데 다른 사업개발도 안하고 적자에 대한 대책도 강구하지 않고 어떻게 해서 社長님께서 8億2,000萬원이나 적자를 내놓고 갯지렁이 때문에 그렇습니다 하고 한마디로 답변할 수 있어요? 갯지렁이 없으면 韓國物産은 문 닫아야 합니까?

○農水産物流通公社社長 申大鎭 委員님 지적하신 대로 韓國物産이 최초 창립될 때 본래 설립목적대로 운영되지 않고 갯지렁이가 主品目이 되어서 거기에 치중해서 사업했는데 문제점이 있습니다.

○金泳鎭委員 갯지렁이 문제가 갑자기 튀어나오는 것이 아니고 작년부터 예측하고 있는 것 아닙니까? 그런데 代替事業開發이라든가 韓國物産 본래 사업목적에 맞는 새로운 신종사업을 개발해서 극복할 대책을 세워야 되는데 그렇지 않다 그말입니다.

○農水産物流通公社社長 申大鎭 그래서 조금 늦었습니다마는 오사까에 판매시장을 만들어서 對日 輸出에 노력하고 있고 韓國物産 본부자체도 갯지렁이를 주로 했던데서 전환해 가지고 해외정보 수집, 우리 농산물 수출 그런 쪽으로 方向轉換을 근본적으로 하려고 추진하고 있습니다.

○金泳鎭委員 사장 말씀은 經營하고는 관계가 없는 얘기입니다. 流通公社, 韓國物産, 韓國冷蔵은 두가지 기능을 수행해야 됩니다. 하나는 경영의 합리화라는 바퀴가 필요하고 公社 설립 본래 목적인 농수산업을 살리기 위한 것으로서 運動性的 재고라는 하나의 바퀴 두바퀴가 같이 굴러가야 됩니다. 本委員이 묻고 있는 것은 어떻게 경영을 합리화 시키겠다는가 그말입니다.

○農水産物流通公社社長 申大鎭 그래서 우선 조직을 정비해서 41名에서 34名으로 인원 감축을 했고 경영합리화를 위한...

○金泳鎭委員 그 대목을 얘기하면 또 복잡한 문제가 나와요. 爲人設官의 짓을 많이 했어요. 그리고 人力減縮을 경영합리화로 내세우는 것은 기업이 망할때 마지막으로 쓰는 방법입니다. 상여금 안주고 봉급내리고 사람 쫓아내는 것이 마지막 방법입니다. 그것은 절대로 경영여건을 개선시킬 합리적 代案이 될 수 없는 것입니다. 나는 韓國物産을 보면 참으로 답답해요. 방금 本委員이 지적한 대로 사업여건이 악화되자 이를 극복하기 위해서 새로운 수출시장을 개척한다든가 새로운 수익사업을 확보하기 위한 노력을 하기보다는 오히려 流通公社의 협조를 공공연히 받아가지고 國內 備蓄物資인 참깨 땅콩 전분 등 3개품목의 輸入代行業로서 中國産 땅콩, 日本産 고구마전분, 印度産 참깨를 국내에 도입했어요. 그래가지고 총 56億6,500萬원의 매출실적과 이에 따른 2億7,600萬원의 판매이익을 취했습니다. 이것은 분명히 당초 公社 설립목적에 위배되는 것

입니다. 이런 짓 하라는 것이 아니에요. 이렇게 국내 비축물자의 수입대행사로서의 역할을 할 수 있는 法的根據가 무엇입니까? 또한 이는 韓國物産의 경영상의 어려움을 덜어주기 위한 便法입니다. 이것은 개인의 이익과 영리에만 급급한 株式會社가 이것을 해야 되는 것이고 여러분은 公機能을 발휘해야 합니다. 社長 말씀대로 농어민의 권익증진 생산소득증대 가격조절을 통한 제값받기를 해야 하는데 이렇게 하면 되겠습니까? 이렇게 하니가 이제 내부가 썩고 있어요. 韓國物産 내부가 어느정도 심각하게 문제가 되어 있느냐 韓國物産 不實債權이 총 얼마입니까?

○農水産物流通公社企劃本部長 高鐵山 '90년말 현재 1億7,700萬엔 입니다.

○金泳鎮委員 '90년 不實債權 9億7,400萬원은 韓國物産의 총 자본금 21億4,500萬원에 대비하면 어느 기업 어느회사가 그 회사가 대여해 주고 있는 不實債權이 자본금의 50%에 달하는 데가 어디 있습니까? 그게 組織입니까? 不實債權이 이렇게 많으므로 資本 回轉率에 현저하게 문제가 나와요. 이게 農安基金이라든가 농민의 血稅로 조성된 것입니다. 그런데 자본금의 50%나 不實債權을 안고 있는 기관이 어디 있어요?

大韓民國에 한 기관도 없어요. 어떻게 생각하십니까?

○農水産物流通公社企劃本部長 高鐵山 日本의 경우는 저회와 商去來 慣行이 달라서 신용 거래가 성행하고 있습니다. 그래서 이런 경우가 가끔 발생할 수 있는...

○金泳鎮委員 자료를 가지고 얘기를 하는데 자기들이 不實債權이라고 자료는 내놓고 日本은 信用去來라고 答辯하면 그게 말이 됩니까? 이 不實債權에 관해서 발생하게 된 구체적인 사유를 규명해야 됩니다.

社長은 이 사유를 규명해야 됩니다.

그리고 9億7,400萬원에 달하는 不實債權에 대한 구체적 명세가 빠졌어요. 제출하세요. 農林水産部 本部 監査前까지 내주세요.

○農水産物流通公社社長 申大鎮 예.

○金泳鎮委員 현금 결재조건인 갯지렁이事業의 채권이 장기간 미회수된 사례가 많습니 다. 이 중에서 몇 %입니까?

○農水産物流通公社企劃本部長 高鐵山 3億4,000萬원 정도로 40% 되겠습니다.

그런데 이 경우에는 야마구찌라는 日本 재일교포가 되겠습니다. 이 분이 주식을 담보로 했습니다.

○金泳鎮委員 현금조건 결재로 갔으면 현금을 확보로 해야지 무슨 야마구찌 얘기를 하고 있어요. 현금결제가 안된 것은 책임을 느껴야 되는 것이 아닙니까?

또한 90年度 不實債權 대손처분액은 얼마입니까? 88년부터 지금까지.

○農水産物流通公社企劃本部長 高鐵山 조사해서 보고드리도록 하겠습니다.

○金泳鎮委員 그 건수와 금액에 대해서 자료로 제출해 주세요.

○農水産物流通公社企劃本部長 高鐵山 예.

○金泳鎮委員 이같은 不實債權이 韓國物産의 장애요인이 되고 있어요.

재무구조를 개선하지 않으면 韓國物産이 필요없어요. 本委員이 알기로는 政府의 고위 관리들 특정인들이 日本에 가면 공항에서부터 가방이나 들고 따라다니고 벤츠를 내주고 韓國物産이 여행 대행 알선 업체예요? 本委員 얘기 틀렸습니까?

○農水産物流通公社企劃本部長 高鐵山 개선하겠습니다.

○金泳鎮委員 다음에 韓國冷蔵에 대해서 묻겠습니다. 韓國冷蔵은 지난 68年 農水産物流通公社의 전액출자로 농안기금이라던가 우리 농민이 구성한 기금 가지고 전액출자로 농수축산물의 저장처리 및 가공판매로 생산자와 소비자를 동시에 보호하고 저온유통체제 확립 및 선도로써 유통구조를 개선하고 농축산물 수급 및 가격안정을 위해서 설립된 기관입니다.

그러면 이와같은 기능을 수행하기 위한 韓國冷蔵의 실적에 대해서 점검을 해보겠습니다.

먼저 89年 사업계획대 실적을 보겠습니다. 당초 총 매출액을 1,492億을 목표 설정했어요. 그런데 실적은 94%인 1,413億 그런데 이때의 사업내역을 보면 시장운송 분야가 100% 달성했고, 돼지라든가 닭가공이라든가 수출사업 이것은 55%로서 지극히 미약했어요. 그 중에 특히 수출은 목표의 67% 그

당시 수산물은 80%로 나타났습니다.

그런데 本委員이 89年度 사업계획을 살펴 본 것은 바로 지난해에 今年 사업이 진행되고 있기 때문에 韓國冷蔵의 기능 유통구조사업실적을 분석할 수 없습니다. 그래서 前年과 대비해 보려고 하는데 90年度의 실적을 보면 전체적으로 121%예요. 그러니까 보기에는 거창하게 되어 있어요. 韓國冷蔵 목표대 실적이 121% 실적을 올렸다 그런데 가장 중요한 것은 가격안정 사업을 분석해 봐야 韓國冷蔵의 본래의 기능을 하고 있는가 알 수 있어요.

그런데 쇠고기 분야는 목표대 실적이 130%예요. 완전히 성장을 주도하고 있어요. 다른 분야는 전년대비해서 감소하고 있어요. 그 이유가 뭐니까? 예를 들어서 87年 88年 86년까지 분석을 해봤어요. 그때는 수산물에 대해서 점유비가 높아요. 45%까지 됐어요. 그래서 漁民에 대해서 그만큼 기여를 했어요. 그 점유비가 사실은 韓國冷蔵의 漁村이라던가 漁民이라든가 수산업의 기여도라고 해도 과언이 아니예요.

그런데 그 기여도가 축산분야에서 130% 이렇게 높았어요. 그러니까 다른 분야 실적이 저조해도 外國에서 들어오는 쇠고기 대행을 하니까 130% 실적 올라가니까 다른 데도 덩달아서 올랐어요. 제 얘기가 틀린 것입니까?

○韓國冷蔵株式會社社長 辛建鎭 맞습니다.

○金泳鎭委員 그러면 韓國冷蔵은 본래의 기능을 하고 있는 韓國冷蔵이라는 것이 특정한 분야를 기능하고 있는 것이 아니예요. 목적에 나와있는 대로 농산물, 축산물, 수산물 공히 가격안정 비축수매 수출 내수촉진 이렇게 해야 되는 겁니다. 그런데 이것이 기형적이에요. 가분수로서 한번 바람만 불면 넘어질 것 같은 그런 상황이에요.

물론 本委員이 韓國冷蔵株式會社가 昨年에 했던 결산보고서를 검토해봤습니다. 그랬더니 긍정적인 면도 있어요. 그것은 인정합니다. 辛社長께서 오셔가지고 과거의 악화되었던 악성채권을 정리를 많이 했어요. 그리고 매출액도 총괄적 매출액도 前年度에 비해 21% 증가했고, 1,707億원을 시현해가지고 재무구조를 개선시켰어요.

자금운용면에서도 단기자금 75億을 상환해서 차입금 규모는 293億원으로 전년대비해서 10% 감소했어요. 경영이 합리적으로 개선되고 있는데 韓國冷蔵 사업평가를 볼때 한분야만 봐서는 안됩니다. 건전하고 균형있는 발전을 해야 돼요. 그렇기 때문에 韓國冷蔵에서는 이런 분야를 조금 자성해야 될 것입니다. 그리고 아까 本委員이 제시했지요. 이것은 내가 드리겠습니다. 이것은 제수 하나만 보면 잘됐어요. 전체 목표량에 대해서 120% 달성했다. 그런데 하나하나 따져보니까 5년전체 백분율로 따져서 빨간 것은 쇠고기예요. 쇠고기 대행이 사업의 72.6%이고 그리고 수산물은 11.8%예요. 그러면 86年하고 대비하면 엄청나고 88年하고 대비하니까 수산물 분야가 이렇게 되었어요. 그리고 완전히 수입쇠고기란 놈이 딱 자리 잡고 韓國冷蔵의 목줄을 거머쥐고 있어요. 이 표를 양측능가가 보면 눈이 뒤집힐 것이예요. 내가 이 표는 農林水産部 長官한테 보여 줄거예요. 광고를 해야 되겠어요. 필요하다면 양측능가한테도 공개하겠어요. 이것이 되겠어요? 분명히 근본적인 개선대책을 마련해야 됩니다.

아까 긍정적인 요소가 있다고 했는데 이렇게 해가지고는 얼굴을 들고 다닐 수 없어요.

그 다음 韓國冷蔵이 이렇게 막대한 쇠고기 가격 안정사업이라고 해가지고 남은 이익에 대해서 어떻게 하고 있는지 모르겠어요. 이것은 管理本部長 나오세요.

韓國冷蔵이 1년에 사업의 순이익을 올리기 위해서 노력을 하는데 本委員이 이렇게 정리하는데 있어서 기부감 같은것은 안느낌니까?

○韓國冷蔵株式會社管理本部長 洪世基 그런 것은 없습니다.

○金泳鎭委員 그것이 문제예요. 우리는 韓國冷蔵의 설립목적인 가격안정 비축수매를 통한 수출을 통한 農民의 이익증대 이렇게 하는데 어째서 저 委員이 韓國冷蔵은 순이익 제고를 위해서 일하고 있다고 말하는가? 이의를 가져야 돼요. 사실 이것은 이익단체가 아니예요. 本委員이 이런 표에 의하면 완전히 수입 쇠고기 대행업무만 하고

있기 때문에 이익에 급급한 단체처럼 보여요. 그러면 이렇게 가격안정사업을 하면서 생긴 순이익을 어떻게 처리하고 있는가를 따지려고 해요. 部長 쉽게 答辯하지 마세요.

韓國冷蔵의 순이익 사업에 대해서 확인하겠다는데 韓國冷蔵이 쇠고기 수입 대행사업을 해가지고 연간 얻어지는 90年度 총 수익이 얼마예요?

○韓國冷蔵株式會社管理本部長 洪世基 27億 정도됩니다.

○金泳鎮委員 그 다음 수입대종을 이루고 있는 것이 鷺梁津 수산시장 있지요?

韓國冷蔵株式會社 산하에 그 시장이 있어 가지고 그 시장을 이용하는 전국 어민들이 자기가 잡은 수산물을 가지고 달려오지요. 여기에 사용료를 받고 있는데 몇%입니까?

○韓國冷蔵株式會社管理本部長 洪世基 상장수수료가 4.3%이고 그중에서 시설 사용료 받는 것이 1.5%입니다.

○金泳鎮委員 그 시장의 연간 총 상장 거래액은 얼마입니까?

○韓國冷蔵株式會社社長 辛建鎬 약 1,700億 수준입니다.

○金泳鎮委員 그럼 그중 1.5%를 징수한 것이 얼마예요?

○韓國冷蔵株式會社管理本部長 洪世基 27億 정도되겠습니다.

○金泳鎮委員 시설임대료가 1년에 들어옵니까?

○韓國冷蔵株式會社管理本部長 洪世基 4億 가까이 되겠습니다.

○金泳鎮委員 昨年 89年 國政監査때에 鷺梁津 수산시장을 이용하는 이용료, 그것이 너무 비싸다 그레가지고 國政監査 지적을 받아가지고 사용료를 인하해준 일이 있지요?

○韓國冷蔵株式會社社長 辛建鎬 國政監査때 상장수수료가 비싸다고 해서 그런 사항은 아니지요.

○金泳鎮委員 그러면 2%에서 0.5%인하해 줄때...

○韓國冷蔵株式會社社長 辛建鎬 5%에서 4.3%떨어질 때입니다.

○金泳鎮委員 그것이 언제입니까?

○韓國冷蔵株式會社社長 辛建鎬 89年 2月

니다.

○金泳鎮委員 그렇게 인하해서 발생한 금액이 얼마입니까?

○韓國冷蔵株式會社社長 辛建鎬 그때 당시 12億 내지 13億이었습니다.

○金泳鎮委員 13億 정도 더 받을 수 있는데 그만큼 간접 기여를 했다는 것입니까?

○韓國冷蔵株式會社社長 辛建鎬 예.

○金泳鎮委員 그것은 긍정적인 면입니다. 그런 것은 잘한 일입니다.

현지에 가서 鷺梁津 水産市場 이용하는 분들 얘기를 들어보니까 수수료를 내렸다는데에 대해서는 굉장히 긍정적인 면이 있더라구요. 그런데 거기에 13億정도 기여를 했다는 것입니다. 그럼에도 불구하고 아까 答辯대로 27億과 4億하면 31億이 수익이 되는데 총수입은 수입쇠고기에서 27億 鷺梁津水産市場에서 31億 나왔는데 결산결과는 얼마입니까?

○韓國冷蔵株式會社管理本部長 洪世基 昨年 1億6,000萬원입니다.

○金泳鎮委員 이것은 무슨 얘기냐 하면 사업내용이 여러가지 지적했는데 가격안정이 안됐다, 비축수매가 제대로 안됐다, 축산물 공급대여업체다 그래서 이런것은 모든 수입원들이 생산적으로 公社의 혹은 韓冷의 설립목적대로 농촌이익을 지켜주는 것이 아니라 막대한 수입을 이 수입원들이 경상비로 여러분이 보유하고 있는 관리비로, 행사비로 여러가지로 나갔어요. 도대체 이럴 수 있는가 하는 항목이 상당히 있어요. 납득이 안가요. 한번 볼까요. 이렇게 해도 되는 것입니까?

다른것은 다 놔두고 弘報費를 한번 보면 弘報費가 6,800萬원이 들어갔어요 그렇지요?

○韓國冷蔵株式會社管理本部長 洪世基 예.

○金泳鎮委員 홍보를 韓冷은 농산물, 수산물, 축산물의 流通改善 및 가격안정사업의 실시확대 國民의 食生活 改善事業을 위한 물가안정 消費者를 보호하고 農漁민에게 생산의 보람을 消費者에게 食生活를 함께 한다. 최고 좋은 애깁니다. 이렇게 잡지같은데에 大的으로 홍보를 했어요. 그것뿐이 아니라 執行內譯을 보면 참 유감스러운 것들이 많이 있어요. 무슨 機密費가 있고 자

료를 검토해보면 얼얼 뜨거운 것이 많이 있습니다.

그러면 안돼요. 이것이 어떤 돈인지 아세요? 이렇게 하시면 안됩니다. 이렇게 하고 備蓄 收買해야 될 것을 안합니다. 漁民들은 미역문제때문에 죽겠는데 안사줘요? 2,000톤이나 政府 備蓄하게 되어 있는데 今年에는 물량이 모자랐고 昨年같은 경우...

漁民들이 바다에서 미역따고 김 일구어가 지고 자기생존을 걸고 있는 사람들은 값이 내려가면 바로 生存에 위험이 와요. 備蓄事業을 그때 해야돼요. 그래야 漁民 살리는 것이 아닙니까? 안하고 있어요. 根本적으로 잘못된 것입니다. 그렇기 때문에 韓冷의 설립목적에도 안맞고 收益性으로 봐서도 이런 문제가 나와서 쇠고기에서 27億 鷺梁津水產市場에서 30億 막대한 수익이 들어와요. 1億6,000萬원 빼고 나머지는 중간에 그런식으로 유실되어 버렸어요. 社長께 묻겠습니다. 貸損充當金 問題에 앞으로 발생할 不實債權에 대해서 韓國冷蔵에서 최대한 대로 債權 確保를 하다가 안되면 변상하겠다는 充當金 일종의 예비금이 얼마입니까?

○韓國冷蔵株式會社社長 辛建鎭 昨年末 현재로 39億6,000萬원입니다.

○金泳鎭委員 貸損充當金を 적립했는데 決算書에 보면 갑자기 증가된 것이 언제입니까?

○韓國冷蔵株式會社社長 辛建鎭 90年度에 제일 많이 적립되었습니다. 약 30億이 증가되었습니다.

○金泳鎭委員 이익이 남고 하니까 충당을 하긴 해야 되겠는데 이것을 公社의 不實債權이나 정리하자 그런것도 있을 거예요. 그런것은 이해하는데 그러나 이런식으로 해선 안돼요.

減價償却充當金하고 貸損充當金하고 退職給與充當金은 充當金計定을 적립하는 데 소정의 그 會社의 財務構造에 의한 料率이 있어요. 사장이 마음대로 貸損充當金 30億을 적립해 버리고 退職金은 발생사유가 없음에도 불구하고 전년대비해서 300%를 적립한다... 減價償却也 다 비품별로 물품명세별로 다 계산해서 減價償却하게 되어 있지 않습니까?

○韓國冷蔵株式會社社長 辛建鎭 그렇습니다.

○金泳鎭委員 그런데 貸損充當金を 이렇게 의도적으로 30億 가까이 적립했는데 얼른 외부에서 보기에 이 기업은 튼튼하다 不實債權에 대비해서 대손에 대해서 충당하기 위해 했다 평가할지 모르지만 豫算會計法上 計數를 보는 눈으로 보면 문제가 있는 것이고 여기에는 다분히 의도성이 있어요. 貴公社에서 가장 골치를 앓고 있는 韓國산업에다 貸損充當을 26億2,900萬원을 설정했는데 바로 韓國산업에 대한 債權을 償却시켜 주기 위해서 이번에 한꺼번에 적립규정을 무시하고 30億을 적립한 것이 아닙니까? 맞습니까?

○韓國冷蔵株式會社農水產本部長 成英達 맞습니다. 그런데...

○金泳鎭委員 일호수산에는 얼마 적립했어요?

○韓國冷蔵株式會社農水產本部長 成英達 3億9,000萬원입니다.

○金泳鎭委員 우진물산은 얼마입니까?

○韓國冷蔵株式會社農水產本部長 成英達 5億8,200萬원입니다.

○金泳鎭委員 그래서 세 企業體에 貸損充當을 설정해 놓은 총액이 얼마입니까?

○韓國冷蔵株式會社農水產本部長 成英達 36億500萬원입니다.

○金泳鎭委員 지금 貸損充當金 설정되어 있는 금액의 총 누계가 얼마지요?

○韓國冷蔵株式會社農水產本部長 成英達 7월 말 현재 38億5,700萬원입니다.

○金泳鎭委員 그러니까 계속해서 세 企業體에 36億500萬원을 償却시켜 주기 위해서 꾸준히 하게 조성하고 있어요. 그렇지요?

○韓國冷蔵株式會社社長 辛建鎭 일단 昨年末 하고 今年 7월에 끝난 것이지요.

○金泳鎭委員 그러니까 누계를 가지고 얘기하는 것입니다. 36億500萬원이 세 企業에 貸損充當을 설정해 놓은 금액이고 그리고 韓冷에서는 昨年末에 30億2,300萬원을 조성했다가 그후로 나머지 차액에 대해서 7月末까지 적립을 했다 말이에요. 그것이 償却 實施를 완전히 끝낸 것입니까?

○韓國冷蔵株式會社社長 辛建鎭 아닙니다.

○金泳鎭委員 그러면 방금 本部長께서 韓國

산업에 26億2,900萬원을 貸損充當해 주기 위해서 설정했다. 그렇게 是認했어요.

○韓國冷蔵株式會社農水産本部長 成英達 예.

○金泳鎮委員 그러면 당시에 價權을 價却하려면 철저한 價權管理가 이루어져야 합니다. 그것이 철저히 이루어지지 않으면 엄청난 문제와 책임이 따릅니다. 지금 驚梁津水産市場의 어민들의 사용료가 27億정도인데 그것 1년치를 韓國산업에 대한 價權管理 하나 잘못해서 29億2,900萬원을 貸損充當해 주어야 할 판이예요. 이것이 누구 돈입니까? 천만의 말씀입니다. 韓國산업 代表가 누구입니까, 무엇하는 사람입니까?

○韓國冷蔵株式會社農水産本部長 成英達 代表는 유재영씨로 '89年 11月2日字로 부도가 난 사람입니다.

○金泳鎮委員 유재영씨에 대해서 최초로 貸出日이 언제입니까?

○韓國冷蔵株式會社農水産本部長 成英達 '86年 4月입니다.

○金泳鎮委員 당초에 '86年 4月1日에 貸出한 금액이 얼마입니까?

○韓國冷蔵株式會社農水産本部長 成英達 '86年度 당시에 발생한 것이 13億7,000萬원...

○金泳鎮委員 貸出金 總額은 얼마였습니까?

○韓國冷蔵株式會社農水産本部長 成英達 總貸出額이 67億1,100萬원입니다.

○金泳鎮委員 그런데 그후에 상환하고 현재는 얼마입니까?

○韓國冷蔵株式會社農水産本部長 成英達 7月末日字로 元金이 22億400萬원, 利子와 元利金 합해서 27億9,600萬원입니다.

○金泳鎮委員 그러면 利子が 5億2,000萬원입니까?

○韓國冷蔵株式會社農水産本部長 成英達 그렇습니다. 利子外 법적 수속관계된 부대비용입니다.

○金泳鎮委員 유재영씨의 最終 利子 納入日은 언제입니까?

○韓國冷蔵株式會社農水産本部長 成英達 '89年 11月2日 不渡하기 전까지입니다.

○金泳鎮委員 不渡한 뒤로는 이자가 안들어 왔는데 그전에 元金 일부가 상환되고 89年 11月2日 이후에 발생한 이자가 5億200萬원이고 그리고 元金은 22億400萬원입니다. 채

권관리를 어떻게 했어요? 最終利子が 들어온 다음에 어떻게 價權確保 措置를 했습니까?

○韓國冷蔵株式會社農水産本部長 成英達 그당시에 저희가 '89年 11月2日字로 不渡가 났을때 擔保가 있었습니다. 擔保중에서 5億6,000萬원을 지금 회수했습니다. 현재 미처리되고 있는 擔保가 설정액이 9億9,600萬원이 있습니다.

○金泳鎮委員 그러면 15億5,600萬원...

○韓國冷蔵株式會社農水産本部長 成英達 委員님께 보고드린 것은 91年 27億9,600萬원이라는 것은 擔保로 回收된 5億6,000萬원을 하고난 나머지 잔액입니다.

○金泳鎮委員 그러면 결과적으로 여기에 있는 擔保物을 가지고 환가를 해도 26億이 부족하다는 얘기입니까?

○韓國冷蔵株式會社農水産本部長 成英達 27億에서 현재 가지고 있는 9億9,600萬원을 뺀 나머지가...

○金泳鎮委員 그래서 貸損充當金으로 26億2,900萬원을 價却해주기 위해서 充當했다 그 말씀이지요?

○韓國冷蔵株式會社農水産本部長 成英達 예.

○金泳鎮委員 그러면 本部長이 證言하고 있는 내용이 價權管理가 적절하게 되었느냐 그말입니다. 鑑定評價도 확인해 봐야 되고 이에 대한 保證人은 누구입니까?

○韓國冷蔵株式會社農水産本部長 成英達 保證人은 그 당시에 담보를 대리로 제공한 사람이 있었고 韓國에 대해서 保證人은 없습니다.

○金泳鎮委員 代理擔保分도 우리가 전부 價權確保 對象으로 삼아야 할 것 아닙니까?

○韓國冷蔵株式會社農水産本部長 成英達 다 집행했습니다.

○金泳鎮委員 그러면 결과적으로 擔保物 설정해서 鑑定해서 대출 실시할 때 이미 이 貸出金은 문제가 붙게 되어 있어요. 그렇지 않고서야 어떻게 26億2,900萬원을 不渡가 났다고 해서... 擔保貸出이라고 하는 것은 자기가 받은 담보금액이 總鑑定評價額의 80% 이내에서 대부해 주는데 그당시의 최종 결재자가 누구입니까?

○韓國冷蔵株式會社農水産本部長 成英達 지금

홍국에 대한 그 당시의 원인행위와 관리하는 당시 社長부터 전부 문책을 해서 社長 擔當理事 또 擔當部長 擔當課長 擔當들 모두 면적이 다 된 상태입니다.

○**金泳鎮委員** 그러면 그 담당자들을 인사상 면직시켰으니까 26億2,900萬원은 우리公社가 변상하고 다 물어주어야 하겠다 貸損 充當해도 문제없다 그런 얘기입니까? 변상까지 하게 돼 있어요. 관례를 보더라도 결재책임도 물어야 됩니다. 鑑定評價院이 韓國鑑定院이면 감정이 잘못 되었으면 감정이 잘못된 것에 대한 책임도 물어야 해요. 訴訟도 해야 돼요. 債權確保에 대한 法的 求償力도 제대로 안했고 나중에 사후책임에 대해서도 분명히 안했었어요. 그래놓고 26億2,900萬원으로 특정한 한사람에게 償却시켜 주기 위해서 1년에 30億을... 이것을 貸損充當으로 적립할 것이 아니라 이것으로 이익으로 실현시켜서 어민들에게 利益을 배당시켜줘요. 아니면 生産事業에 투자해요. 아까 누누히 지적한 잘못된 분야에 再投資해야 돼요. 그래야 본래의 목적대로 달성이 되는 거예요. 債權도 부실하고 利益金도 이런 식으로 대손 충당으로 不法으로 적립해 버리고 적립된 충당금을 특정한에게 26億씩이나 貸損償却시키려고 하는... 이점에 대해서 社長께서 분명히 말씀하세요. 이것은 중대한 사건입니다. 大韓民國의 어느 銀行 어느 대출기관에서 특정한 한사람에게 26億씩이나 貸損償却시킨 예가 없고 이에 대한 책임을 면직시키는 것으로 끝나는 것이 아닙니다. 國政監査가 언제 있었습니까?

○**韓國冷蔵株式會社社長 辛建鎬** 去年에 이것이 사건이 노출되기 직전입니다. 이것이 不實化되기 직전입니다.

○**金泳鎮委員** 이것은 어마어마하게 중요한 사건이예요. 銀行에서 100萬원을 貸損充當을 했다가 이것을 償却시키려고 理事會에서 결의하고 債權確保에 대해 조사하고 책임을 묻고 변상을 시키고 여러가지를 합니다. 그런데 어떻게 여러분들이 26億2,900萬원을 그렇게 간단하게 特定企業에 할 수 있어요? 그러니까 社長께서 책임을 지셔야 하고 감독책임이 있고 流通公社 社長께서도 책임을 지셔야 합니다. 만일 이런 식으로

26億2,900萬원을 홍국산업에다 償却을 실시해 버리면 이것은 나중에 당시 社長 현재 있는 社長 兩社長에게 책임을 물겠습니다. 이 돈이 어떤 돈입니까? 이것은 관계자에 대해 변상까지 하고 다른 貸出機關에서 鑑定院에 소송한 예도 있고 취급자가 책임 분배해서 변상한 예도 있어요. 그러니까 이것은 우진물산 5億8,200萬원 일호수산 3億9,300萬원 홍국산업 26億2,900萬원 3件에 36億500萬원에 대한 貸損償却은 불가하다 그렇기 때문에 이것은 전면적으로 再檢討하고 이에 대한 책임을 분명히 해야 됩니다.

○**韓國冷蔵株式會社社長 辛建鎬** 貸損償却을 하려고 하더라도 어차피 法廷時效 해서 앞으로 5年 이후에 될 것으로 생각이 됩니다. 다마는 현재까지 저희들이 노력한 결과로는 職員에 대한 변상은 굉장히 노력을 했습니다. 그러나 當事者들이 재산이 하나도 없습니다.

○**金泳鎮委員** 어째서 韓國冷蔵은 社長, 本部長, 課長, 係長 職員들이 그렇게 재산이 없는 사람만 골라서 채용을 했어요? 그런 얘기는 하지 마시고 분명히 그런 것은 分析을 해서 근거를 가지고 얘기하세요.

○**韓國冷蔵株式會社社長 辛建鎬** 알겠습니다.

○**金泳鎮委員** 그리고 필요한 法的措置를 해서 나중에 이렇게 했음에도 불구하고 안되었습니다. 이렇게 얘기하세요.

법적 대응으로 답변하세요. 이 채권을 減價시키기 위한 충당은 안된다는 말씀입니다. 선량한 채권자를 보호해야 합니다.

이상으로 마치겠습니다.

○**委員長 鄭昌和** 아까 말씀드리기를 7時경에 停會를 했다가 다시 계속할 예정이었습니다만 시간이 조금 늦어졌고 質疑하실 委員님이 세분이 더 계십니다. 그래서 조금 불편하시지만 세분 委員님의 質疑를 마친 다음에 停會를 할까 이렇게 생각합니다.

다음 金晉榮委員 質疑해 주시기 바랍니다.

○**金晉榮委員** 金晉榮委員입니다. '90년 '91년 화훼류 輸出入 現況을 검토해 본 결과 '90년은 수출 248名 5,000弗 수입 1,028萬6,000弗 '91년 6월말 현재 수출 108萬弗 수입 58萬8,000弗 이렇게 됩니다. 대략 봐서 수출보다 수입이 4배 내지 5배가 더 되고

있습니다. 우리가 수출 유망작목의 거의 으뜸으로 꼽고 있는 이 화훼류가 결국 수출 보다는 수입이 4배 내지 5배가 더 많게 나타나고 있습니다.

여기에 대한 요인과 앞으로의 대책에 대해서도 答辯해 주시기 바랍니다.

그리고 良才洞 화훼유통센터 건설이 여러 가지 문제가 나타나게 되었는데 設計業體가 어느 업체인지 또 설계를 한 設計者가 內國人인지 아니면 和蘭쪽의 기술자가 설계를 했는지의 여부도 답변해 주시기 바랍니다.

다음은 우리나라 국화꽃이 한때는 和蘭꽃市場에서 인기를 얻어서 수출이 잘되는 것으로 발표가 되었는데 어느날 갑자기 중단된 것으로 알고 있습니다. 중단이 되게 된 원인 또 앞으로 和蘭 꽃市場을 비롯해서 우리의 국화가 좀더 활기있게 수출이 되기 위해서는 어떠한 대책을 강구해야 하는지에 대해서도 答辯해 주시기 바랍니다.

다음 流通公社 主要業務하고 韓國冷蔵主務業務에 농수축산물 수출실적이 나와있는데 두 機關의 수출실적이 다 '91年末로 되어 있는데 流通公社 主要業務 現況報告는 9페이지이고 韓國冷蔵은 13페이지입니다. 수출실적이 상이하게 나타났는데 어떠한 요인인지 여기에 대해서도 答辯해 주시기 바랍니다.

다음 수출 농축수산물 중에 축산물의 실적이 7,000弗 밖에 안되고 퍼센트는 1%로 나타났는데 그 원인은 原油價가 폭등해서 계획했던 물량을 수출하지 못했기 때문에 이와같은 결과가 나왔다고 答辯을 하셨는데 앞으로도 이렇게 계약을 했다가 輸出相對國에 물량을 공급해주지 못했을 때에는 국제적으로 신용도 떨어지고 또 우리나라 養豚을 비롯한 축산업의 생산기반이 무너진다고 봐서 앞으로는 豚肉을 수출하든 鷄肉을 수출하든 그 수출하는 물량에 대해서 契約生産과 같은 체계를 세워서 농민의 이익을 보장하고 수출물량을 안정적으로 공급할 수 있는 방안에 대한 계획은 없는지 答辯해 주시기 바랍니다.

다음 流通公社가 해야 될 업무중에 流通構造改善을 꼭 해야 되는데 현대화된 流通構造를 개선했을 경우에는 어느 의미에서는 오히려 유통비중이 가중되어서 공급되는 農

水畜産物의 가격이 올라가는 결과도 생길 우려가 있다 이렇게 판단돼서 여기에 대한 答辯도 아울러 해주시면 고맙겠습니다.

나머지 質疑는 書面으로 하겠습니다.

○委員長 鄭昌和 수고하셨습니다.

다음은 李炯培委員 質疑해 주시기 바랍니다.

○李炯培委員 民主黨所屬의 李炯培委員입니다.

바나나수입 판매이익금은 과수농가에 투자해야 된다는 측면에서 몇가지 지적을 하였습니다. 올 91年 바나나 수입량은 8月20日 현재 25萬t으로 작년에 비하면 15배가 넘는 엄청난 양이 쏟아져 들어오고 있습니다.

이는 12kg 상자로 치면 2100萬 상자분으로 가구당 평균 2상자분으로 2.5t 트럭으로 10萬臺 분입니다. 다시 말해서 63빌딩으로 치면 63빌딩 3채분이 되는 어마어마한 물량입니다. 이렇듯 수입자유화가 올해부터 실시된 바나나는 UR의 심각성을 국내 과수농가에게 직접 전해준 것이고 농업관련인들을 비롯한 모든 농업인은 보다 적극적인 대응책이 절실해지고 있는 실정입니다.

우루과이라운드 협상으로 인해 전화위복의 계기로 삼자고 하는 政府의 허구에 찬 결과와 이런 바나나 수입 개방으로 인해서 나타났던 적어도 바나나 수입 개방으로 해서 이 과일을 생산하고 있는 농민들에게 연간 약 3,000億이라는 엄청난 피해를 주고 있다 하는 것을 우리는 알아야 합니다. '91년 8월까지 流通公社가 수입한 바나나 물량은 '91年 8月31日 현재 求償貿易으로 1萬4,788t 流通公社가 수입한 조건은 求償貿易인데 이 求償貿易 조건에 바나나가 꼭 필요한 것인가 어떻습니까? 꼭 바나나를 求償貿易조건으로 해야 됩니까?

○農水産物流通公社社長 申大鎭 臺灣하고 관제할 때는 그렇습니다.

○李炯培委員 그렇다고 한다면 현재 사장께서 방금 여러 委員들이 지적한 바와같이 사과 5,500t 배는 612t을 수출하기로 되어 있고 거기에 求償貿易으로 바나나를 수입하도록 되어 있는데 나머지 물량에 대해서는 어떻게 처리하실 계획입니까?

○農水産物流通公社社長 申大鎭 그래서 그것은 臺灣側하고 여러번 시장조사를 같이 했

습니다. 臺灣에서도 우리 바나나 시장이 굉장히 어려움이 있다는 것을 인식하고 그래서 그것은 이해를 하는 선에서 끝나게 되었습니다.

○李炯培委員 그러면 바나나는 求償貿易 이외로 들어와서는 안되지요?

○農水産物流通公社社長 申大鎭 예.

○李炯培委員 그러면 그 나머지 사과 5,500t하고 배 612t 이것을 수출해서 바나나를 가져오게끔 되어 있는데 나머지 잔액에 대해서는 무엇으로 가져옵니까?

○農水産物流通公社社長 申大鎭 그것은 별도로 전부 대금결제요 이루어집니다. 그렇기 때문에 그것은 관계없습니다.

○李炯培委員 이 바나나는 거기에서만 가져오는 것이지요? 그런데 왜 에콰도르에서 485t을 가져왔습니까?

○農水産物流通公社社長 申大鎭 금년도 바나나 시장이 개방되면서 바나나를 통제할 수 있는 수단을 政府에서는 가져야 하기 때문에 그래서 5萬t의 基本關稅適用率을 설정했습니다. 그래서 그것은 50%의 關稅로 들어올 수 있도록 되어 있고, 민간업체에서 가져들어 오는 90%입니다. 그래서 민간업체에서 가져들어오는 바나나가 시장을 너무 교란할 때는 이것으로 적절히 대응하기 위해서 5萬t을 政府에서 결정한 것입니다. 그래서 求償貿易으로 들어오는 2萬4,500t과 他國의 에콰도르라든지 필리핀에서 들어오는 臺灣을 제외한 나머지 나라에서 1萬9,000t 정도를 들여올 것을 고려했습니다. 그러나 그중에 에콰도르産이 한번 들어왔었는데 그때 국내 바나나 사정이 너무 많이 들어와서 문제가 생겼기 때문에 그것만 한번 들어오고 그 뒤에는 전부 취소한 것입니다.

○李炯培委員 앞으로는 안들어오는 것이지요?

○農水産物流通公社社長 申大鎭 예. 안 들어옵니다.

○李炯培委員 政府에서는 항상 가격안정용 수입을 강조해오고 있는데 국내 내수가격을 안정시킬 작목을 선정할 수도 있는데 꼭 바나나를 수입한 것은 문제가 있다 이렇게 판단이 됩니다.

국내 果樹農家를 보호할 의지가 전혀없이

결국 流通公社가 장사속으로만 일을 하고 있지 않느냐 하는 것을 지적하지 않을 수 없습니다.

작년 90년에 바나나를 수입해 판매한 이익금이 얼마입니까?

○農水産物流通公社社長 申大鎭 273億원에서 農安基金에 拂入했습니다.

○李炯培委員 을 91년 바나나의 수입금은 얼마입니까?

○農水産物流通公社社長 申大鎭 8월말 현재 43億원의 결손이 났습니다.

○李炯培委員 엄청난 액수인데 그것은 왜 그렇게 적자가 났습니까?

○農水産物流通公社社長 申大鎭 5月初旬까지는 바나나 가격이 비교적 유지됐습니다만 5月下旬 이후부터 반값으로 떨어졌습니다. 그래서 바나나를 수입한 전반적인 업체가 전부 결손을 갖게 되었습니다.

○李炯培委員 그런데 流通公社가 이 정도의 안목을 가지고 사업을 해야지 왜 이렇게 엉터리 쉽게 말해서 안목도 없이 이런 사업을 하느냐 이것입니다.

작년에 國內市場의 바나나가 kg當 평균 단가가 2,409원이었습니다. 금년도 첫 수입 달인 4월에는 1,589원이었는데 지금 8월에는 337원이 하락했습니다. 이처럼 수지 타산도 맞지 않아 43億원이라는 엄청난 돈을 적자를 보면서 반 농민적인 바나나 수입을 하는 이유가 무엇인가에 대해서 流通公社에서는 진실로 다시 한번 생각을 하셔야 되겠다. 왜 이런 말씀을 드리느냐 하면 流通公社는 방금 서두에서 말씀드렸습니다만 우리 농민들의 소득증대 또 농민들의 권익증대를 위해서 이익을 담당 해야 될 그런 流通公社다 이렇게 생각이 되는 것입니다.

流通公社가 農林水産部の 農安基金을 출하 받고 또 자체조성을 하여 여러가지 사업을 벌이고 있는데 流通公社의 農安基金 사용실적을 보면 90年 수매지원에 463億4,700萬원 중 과수농가에 해당하는 사과, 포도, 배, 복숭아를 수매한 農安基金은 117億3,000萬원으로 전체 수매지원금에 25%를 차지하고 있으나 91年度에는 총 수매지원금 576億4,800萬원 가운데 사과, 배, 포도, 복숭아 수매금은 5% 정도인 32億2,400萬원에 불과함

니다. 90年, 91年 바나나 수입 판매이익금은 전부 農安基金으로 불입되어 있는데 판매이익금 뿐만 아니라 매출액 전액도 農安基金에 불입되어야 하는데 社長님은 어떻게 생각하세요?

○農水産物流通公社社長 申大鎮 다 拂入하고 있습니다.

○李炯培委員 90年 273億6,200萬원의 판매이익금에 91年 적자금 43億1,200萬원을 빼면 순수 農安基金 조성액은 230億5,000萬원입니다. 그런데 求償貿易으로 얻은 수입바나나 판매이익금으로 불입된 農安基金은 230億5,000萬원인데 정작 과수농가를 위하여 수매 지원한 農安基金은 얼마인줄 아십니까?

○農水産物流通公社社長 申大鎮 346億원을 지원할 계획입니다.

○李炯培委員 판매 이익금으로 조성된 農安基金이 없더라도 우루과이라운드 등에 대비한 과수농가 지원을 대폭 확대해야 할텐데 그 이익금 전액을 지원하지 못하는 것은 도저히 설득력이 없다 전체 農安基金 7,200億원의 0.03%도 못미치는 180億 가량의 지원이 과연 형평에 맞는 것이냐 하는 것을 지적합니다. 350億원 아닙니다. 180億밖에 지원안된 것 같아요. 25萬t의 바나나가 수입되어 국민 1人當 5kg정도의 소비량을 보이고 있고 이것이 국내에 판매됨으로써 국내 과수, 과채류 재배 농가의 피해가 심각한 상태인데 이 과수 농가들의 피해액이 얼마나 되는 것으로 추정하고 계십니까?

○農水産物流通公社社長 申大鎮 지금 피해액에 대해서는 정확하게 計量的으로 산출하지는 못했습니다. 그런데 저희들이 바나나가 도입되는 과정에서 과채류의 시세를 체크했는데 금년은 작년 同期하고 비교하면 전반적으로 토마토를 제외하고는 높게 형성되었습니다.

○李炯培委員 작년에 農林水産部에서 조사한 결과에 의하면 바나나가 25萬t 수입으로 해서 과수 과채류 농가에 연간 피해액이 얼마나 하니까 약 3000億 정도가 피해를 보고 있는 것으로 나왔습니다. 그런데 政府에서 보상 정도는 아세요? 36億정도밖에 안됩니다. 여기에 문제가 있는 것입니다. 무조건 流通公社에서 사업만 추진할 것이

아니라 과수 농민들 차원에서 생각을 좁혀야 되겠습니다. 재벌들까지 끼어 들어 돈벌이에 혈안이 되어 우리 농민들을 압박하고 殺農政策이 더욱 철저하게 펼쳐지고 있는데, 政府의 政策 施行機關인 流通公社마저 바나나를 수입한다는 것은 도저히 납득할 수 없는 일이기 때문에 이것은 바로 중단해야 되겠다는 것을 지적합니다. 本委員은 바나나의 수입은 求償貿易 이상의 것으로라도 해서는 안될 것이며 이미 이루어졌던 판매이익금은 반드시 과수농가를 위한 農安基金으로 사용하여야 된다고 생각하는데 社長께서는 어떻게 생각하십니까?

○農水産物流通公社社長 申大鎮 委員님과 동감입니다.

○李炯培委員 그리고 럭키 浦鐵등 대기업이 꽃시장을 독점하고 있는데 流通公社에서 花卉産業에 대해서 많이 신경을 쓰고 계신 것에 대해서는 감사하게 생각합니다.

우리나라의 花卉産業은 국민생활 수준이 향상되고 住居環境과 生活方式의 변화에 따라 需要의 暴增을 가져오면서 생산이 증가되고 있습니다. 90年末 우리나라 꽃栽培農家は 8,945戶이고 栽培面積은 3,503ha이며 生産額은 2,393億원에 달하고 있습니다. 이는 81年末에 대비하여 栽培農家は 289% 面積은 283% 生産額은 무려 1,196%나 급증한 것입니다. 그러나 이렇듯 量的인 팽창을 가져왔으나 사실 우리나라 花卉産業은 아주 영세하고 빈약한 현실입니다. 花卉産業도 尖端技術을 도입하는등 研究와 投資가 절실히 되고 있는데 유리온실 등 現代的 施設을 갖춘 업체가 얼마나 됩니까?

○農水産物流通公社社長 申大鎮 저희들이 파악하기로는 화훼재배 온실면적이 3,502ha입니다. 그중에서 유리온실 면적은 59ha로 1.7%로 정도입니다.

○李炯培委員 花卉栽培農家の 규모를 보면 600坪이하가 54%를 차지하고 있으며 栽培農家 또한 露地栽培가 50%를 차지하고 있을 정도로 영세한 실정입니다. 사실상 先進國 花卉産業은 유리온실에 機械的인 자동관리를 하고 있으나 우리나라는 前近代的이고 老朽化된 목재나 철제 비닐하우스가 대부분으로 재배시설이 낙후되어 있을 뿐만 아니라

라 農家間 隔差가 심하여 品質과 安定性이 不安全한 상태입니다. 다시말해서 우리나라 花卉産業은 生産面에서는 급속한 성장을 보여왔으나 꽃의 품질이나 流通面에서는 아직 초보단계입니다. 花卉産業의 육성을 위해서 安定生産 기반에 대한 流通公社의 계획을 밝혀 주시고 노후목재나 철제비닐하우스를 대체할 방안과 長期低利 金融 支援對策에 대해서 말씀해 주시기 바랍니다.

○農水産物流通公社社長 申大鎮 그래서 公社에서는 和蘭에서 하고 있는 글라스하우스를 도입해 가지고 花卉農家에 지원해 주는 것이 어떻겠는가 해서 시험사업으로 來年度에 3,000坪 규모짜리 하나를 획득하기 위해서 노력하고 있습니다.

○李炯培委員 노력할 것이 아니라 꼭 실현하세요. 화훼의 流通構造 改善을 위해서 지난 6月 良才洞에 2萬6,830坪 부지에 花卉 共販場을 개장했는데 이것이 우리나라에서 처음으로 개장된 法定 都賣市場으로 알고 있습니다. 그런데 이 공판장 경매실적이 아주 좋지 않은 이유가 무엇입니까?

○農水産物流通公社社長 申大鎮 유사도매시장을 하고 있는 상인들이 仲買人으로 돼 있기 때문에 중매인들이 유사도매시장과 공판장에 양다리를 걸치고 있는 상태입니다. 그것이 가장 큰 원인이고 그 다음에 花卉農家에서는 종전에 유사도매시장에 거래하던 관례에서 바로 인연을 끊고 이쪽으로 오기가 힘든 것 같습니다. 그것은 노력을 해서 活性化할 수 있도록 하겠습니다.

○李炯培委員 왜냐하면 開場 당시보다도 거래실적이 갈 수록 떨어지고 있기 때문에 문제가 되는 것입니다. 그것 빨리 시정을 해야 됩니다. 네덜란드 같은 경우 12個의 법정 도매시장이 있어서 流通量의 95% 이상이 경매되고 있으며 日本은 300餘個의 도매시장에서 流通量의 80% 이상이 경매되고 있는 것으로 알고 있습니다. 이렇듯 외국의 경우 法定 都賣市場이 地方으로 산재돼 있어 公正한 去來秩序와 함께 거래 활기를 띠고 있는데 우리나라는 良才洞 1個所 뿐으로 거래의 公正이나 活性化가 어렵습니다. 그런데 全國에 折花類 총생산은 얼마입니까?

○農水産物流通公社社長 申大鎮 7億6,500萬원입니다.

○李炯培委員 首都圈 地域 去來量 4億6,000萬본이 총 생산량의 60%를 차지하고 있어요.

이렇게 중앙 집중 현상을 보이고 있는데 올바른 流通이 이루어질 수 없다 하는 것을 지적해 둡니다. 생산단지를 地域別로 육성하여 지역 특성에 맞게 지원해주면서 지방의 法定都賣市場을 개장하여 원활한 生産과 流通이 이루어져야 한다고 생각하는데 어떻게 생각하십니까?

지난 7月30日 農林水産部 主管으로 대기업의 花卉産業 進出과 관련하여 關係機關 會議가 있었는데 문제는 大企業들이 꽃시장에 뛰어 들어가서 영세농민들이 굉장한 거부반응 뿐만 아니라 生存의 문제로 부담을 갖고 있는데 만약에 대기업이 참여하면 꽃시장의 70%를 점유할 것으로 예측되는데 이것을 어떻게 현황을 파악하고 있습니까?

○農水産物流通公社社長 申大鎮 현재 花卉類를 생산하고 있는 대기업은 락키, 宇星, 浦鐵, 眞露 일상 등 5個業體로서 0.14% 정도의 면적을 점유하고 있습니다. 저희들이 대기업에 기대하고 있는 것은 기술을 향상시키고 先導的인 역할을 하되 주로 海外市場을 개척하는 쪽으로 하고 國內 花卉農家에는 피해가 가지 않도록 철저히 할 계획입니다.

○李炯培委員 외국을 보면 대기업이 研究團地나 教育目的으로 技術開發을 해가지고 농민들에게 기술 보급을 해주는 차원에서 하지 자기들이 꽃시장에 뛰어들지 않습니다. 그런데 우리나라 大企業들은 그렇지 못합니다. 전부 자기네들이 독식을 해야 직성이 풀립니다. 그렇기 때문에 國民들로부터 원성을 받고 있는 것입니다. 어떤 방법이든 대기업의 花卉市場 進出을 억제할 방안을 강구해주시기 바랍니다.

또한 그동안 생산농가가 생산된 꽃을 委託市場에서 출하하면서 農安法에 정한 7%보다 많은 15%이상의 委託 手數料를 지불해 왔으며 유사시장에 위탁할 때 관리시설 낙후나 시설 미비로 상품성 유지가 곤란하여 폐기되는 물량이 많은데 이것을 委託商

人은 出荷農家에 전가하는 불공정 거래가 있다는데 어떻게 개선하시겠습니까?

○農水産物流通公社社長 申大鎮 이것은 위탁 시장으로부터 公社가 실시하는 花卉共販場으로 그 기능을 옮겨야 되겠습니다.

○李炯培委員 90年 農安基金 支援을 보면 수출추진 명목으로 한용농산등 2個業體에 金利 10%로 2億을 지원하고 출하조절 명목으로 212農家에 10億을 金利 5%로 지원했습니다. 91年度에 한국화훼센타등 4個業體에 3億을 지원했고 521農家에 출하조절 명목으로 23億7,200萬원을 지원했는데 전체 農安基金으로 봤을때 너무나 빈약합니다. 全世界 花卉 交易量이 年間 50億弗 이상인데 最大 輸出國인 네덜란드는 年間 10億弗 이상을 수출하고 콜롬비아도 1億弗 이상을 수출하고 반면에 西獨은 5億弗 이상을 수입하고 있고 日本도 159億엔을 수입하고 있습니다. 국내 화훼류수출은 91年度에 248萬5,000弗로 아주 미미한 상태입니다. 앞으로 우루과이라운드 협상에 의한 農水産物 輸入開放에 대비해 花卉類를 農家所得代替作物로 육성하여 수출을 촉진하기 위해서 품질이 좋은 꽃을 생산 花卉類 輸出을 적극 추진해야 된다고 보는데 社長님 견해는 어떻습니까?

○農水産物流通公社社長 申大鎮 그렇게 해야 되겠습니다. 그래서 花卉類輸出有望品目を 선정해서 재배기술과 시설등 생산기반을 확충하고 出荷調節 資金을 점차적으로 증액시켜야 되겠습니다. 그리고 輸出 斡旋과 海外市場의 情報提供등을 위해서 저희 公社에서 적극적으로 정보제공 기능을 수행할 필요가 있다고 생각합니다.

○李炯培委員 花卉類는 流通公社가 심혈을 기울여줘야 되겠다 하는 생각을 합니다. 그리고 서두에서 지적했습니다만 고추 輸入 및 販賣에 관한 細部推進計劃書가 만들어져 있습니까?

○農水産物流通公社社長 申大鎮 具體적으로 만들지 않았습니다.

현재는 物量을 收買하고 國內 農民들에게 피해가 가지 않는 범위내에서 해야 되기 때문에 상황을 예의 주시하고 있습니다.

○李炯培委員 그것 推進計劃書가 나오면 본

委員에게 제출해 주세요.

그리고 이문제는 農林水産部長官의 16日 國政監査에서 우리가 계획이 없다 수입을 안하겠다 앞으로 모든것을 감안해서 결정하겠다 이런 얘기를 했는데 14日 이런 公文이 나왔어요.

이것은 長官이 國政監査에 僞證을 한 것이다 이렇게 지적하지 않을 수 없습니다. 이문제를 심도있게 推進計劃書를 만들어서 저한테 주세요. 나머지 질의는 서면으로 하겠습니다.

이상입니다.

○委員長 鄭昌和 李炯培委員 수고하셨습니다. 마지막으로 朴晄秀委員 질의해 주시기 바랍니다.

○朴晄秀委員 民主自由黨 所屬 江原道 橫城 原州郡 出身 朴晄秀委員입니다.

사장님이 잘 화약을 해주시면 짧게 끝낼 수 있습니다. 본委員이 자료요청을 했는데 거기에 이런 토를 달았습니다. “農水産物 價格安定 基金은 農安法 第50條에 의거 農林水産部長官이 운영관리하므로 同 基金의 조달 및 운용현황에 관한 자료는 當 公社에서 작성이 지난함.”

國政監査를 네번해도 어디다 자료요청 하면 정중하게 설명하는 것은 봤지만 이렇게 지난함 설명한 곳은 없었어요. 그래서 한글 사전을 찾아보니까 지난함은 “지극히 할 수 없음” 이것은 형식에 그친 것이 아닌가? 어떻게 생각하세요. 잘못 됐지요?

○農水産物流通公社社長 申大鎮 예.

○朴晄秀委員 農水産物 流通公社는 일반 농어민은 잘 알지 못합니다. 약아빠지게 서류나 꾸며가지고 農安基金이나 따먹는 사람이나 알지 일반사람들은 잘 모릅니다. 運動圈을 비롯한 流通公社를 아는 사람은 저보고 流通公社가 뭐하는 데냐? 물 흐르듯 農水産物이 잘 흐를수 있도록 豐年이 들면 수매를 하고 凶年이 들면 비축했던 것을 방출해서 生産者와 消費者를 동시에 보호해야 되는데 이것이 무슨 똥단지 같은 짓이냐? 그러니까 어떤 분은 먹통공사다 먹같이 시켜매 가지고 내부가 무엇인지도 모른다 이런것을 國會議員들이 그냥 놔두고 國政監査한다고 해야 수박 겉 핥기식 이게 뭐냐

이런 지적을 여러번 받았습니다. 정말 우리 농민들 같이 어렵고 불쌍한 사람들이 없습니다.

우리민족은 黃人種이지만 농어민들은 黃人種이 아니라 아프리카에 있는 黑人과 같이 햇볕에 그을려서 黑人種으로 변해가고 있으면서 그래도 올바른 대접하나 받지 못하고 어렵게 살고 있습니다. 流通公社의 機構表를 보니까 방대한 조직과 엘리트들이 모여가지고 여러가지를 연구하고 있어 公社 設立目的대로 한다면 농어민이 많이 생산한 것을 流通公社에서 수매를 해 가지고 適正線으로 방출한다면 농민이나 都市 消費者가 안심하고 많이 생산이 돼도 우리 流通公社가 수매해 줄 것이다 하고 안심할텐데 아까 社長님이 마늘수매는 잘 하셨다고 자랑했지만 마늘수매가 今年에 1kg에 995원 하지 않았습니까? 우리나라 農村에서 열몽치 마늘을 엮으면 한점입니다. 한점 3.5kg밖에 안됩니다. 收買價가 마늘 한점 100통에 3,500원도 안가면 실패입니다.

그러면 큰 이익을 못보더라도 손해를 안 볼 정도로 收買를 해야지 현재 시중가는 7·8,000원에도 귀합니다.

그다음에 여러분이 말씀하셨던 바나나 문제입니다. 지난 22일 제가 살고 있는 벽촌에서 이상한 일이 있었습니다. 서울 공장에 다니는 아들 녀석이 21일 저녁 기차를 타고 오면서 淸涼里驛에서 1kg에 235원씩 해서 20kg의 바나나를 사가지고 왔습니다. 자기가 어렸을때처럼 바나나 하면 애 어른 할 것 없이 환장하고 먹을 것이다 생각했는데 그 부모들은 바나나를 수입함으로써 사과나무 과수원을 하던 것을 톱으로 베어 버리고 빨이 잔뜩 나았는데 이 아들이 바나나를 턱 내놓았어요.

그 아버지가 화가 나서 바나나를 마당에 던졌습니다. 우리나라 형편이 이런데 이 천하에 불효한 놈이라고 야단을 쳤습니다. 어머니가 그냥 버리기가 아까워서 개를 주니까 처음에는 먹더니 두번째부터는 달작지근 하니까 안먹습니다. 개도 안먹는 웃지 못할 일이 있었습니다.

바나나를 수입해서 43億원의 赤字를 보고 이것은 있을 수 없는 일입니다. 또 우리나라

라에 수출했다 하면 사과하고 배인데 昨年에 流通公社와 韓國冷蔵하고 農協이 過當競争을 하다 輸出하던 배와 사과값을 깎이고 返品받는 일도 겪었습니다. 이런 것은 서로 협조하는 共助體制를 갖추어야 합니다.

고추 수입문제입니다. 우리나라에서 필요한 고추가 15萬t인데 아까 社長이 보고하기를 끝물 고추가 몇萬t이 더 나오는지 모른다고 했는데 성급하게 9月14日 農林水産部長官은 1萬t 輸入을 언론에 흘려놓으니까 지금 고추값이 일반 건조한 것이 6,300원까지 가던 것이 5,500원으로 떨어졌습니다. 쌀은 안 먹으면 굶어죽지만 양념류 안 먹어서 굶어 죽지는 않습니다. 社長님은 고추 1萬t 수입을 중지해 달라 長官에게 건의할 용의가 있습니까?

○農水産物流通公社社長 申大鎭 지금 朴委員께서 말씀하신 것이 農民들의 진정한 소리로 이해를 하고 최대한으로 노력하겠습니다.
○朴炅秀委員 社長職을 걸고라도 이 문제를 白紙化하는 것으로 알고 다음 質疑하겠습니다.

예전처럼 콩 재배농가에 대해 間接支援하실 용의가 있습니까?

○農水産物流通公社社長 申大鎭 그 문제는 農安基金事業이기 때문에 政府와 協議해 보겠습니다.

○朴炅秀委員 江原道에만 支所가 없는 것은 어떻게 된 것입니까?

○農水産物流通公社社長 申大鎭 이번에 韓國冷蔵에서 三陟郡 近德에...

○朴炅秀委員 原州나 春川이나 橫城 등 嶺西地方에 해야 그것이 江原道에 한 거예요. 그리고 三陟에 한 것은 漁場을 위해서 한 거지 農産物을 위해서 한 것은 아닙니다.

○農水産物流通公社社長 申大鎭 검토하겠습니다.

○朴炅秀委員 검토가 아니라 今年內에 起工式은 하셔야 합니다. 이상입니다.

○委員長 鄭昌和 朴炅秀委員 수고하셨습니다. 더 質疑하실 委員 안계십니까?

(「없습니다」하는 委員없음)

지금까지 열 한분의 質疑와 세 분의 書面質疑가 있었습니다. 委員님 여러분 異議가

없으시면 公社側 答辯은 書面으로 받도록 하는 것이 어떻겠습니까?

(「異議없습니다」하는 委員 있음)

그러면 答辯書를 28일까지 작성하셔서 委員님 한분 한분에게 전달해 주시고 書面質疑와 答辯을 포함해서 會議錄에 게재하고자 합니다.

監査를 마무리하기 전에 委員長으로서 한 말씀 드리겠습니다. 여러 委員님들이 지적하신 사항은 이 두 회사의 設立目的中 우리 農水産物의 생산자인 農民을 보호하는데 좀 더 적극적인 자세를 가져달라는 당부가 있었습니다. 이러한 지적은 13代 國會 4년에 걸쳐 지적된 사실입니다. 이러한 반복이 되풀이될때 이 公社의 기능에 대한 근본적 재검토 會社의 設立 存續의 문제가 검토될 수 있다는 경고를 드립니다.

監査準備하시느라 여러분들 수고하셨습니다. 오늘 이 자리에서 논의된 모든 일들이 여러분들에 의해 政策으로 반영되어질 것을 부탁드립니다.

이상으로 農水産物流通公社와 韓國冷蔵株式會社에 대한 國政監査를 종료할 것을 宣言합니다.

(20時37分 監査終了)

【書面質疑 및 答辯】

○沈起燮委員

○農水産物流通公社社長 申大鎮

농수산물 수출시장은 일본에 편중, 품목은 사과, 배에 편중되어 있는데 다변화해야 하지 않겠는가?

'90년도의 농수산물 총수출액(2,998백만불) 중 일본수출량은 1,949백만불로서 65%를 점하고 있으며, 농산물(채소, 과일, 곡류) 총 수출액중 사과, 배 수출 비중은 50% 수준으로서 수출지역 및 품목 편중현상을 나타내고 있습니다.

일본의 식관습이 우리나라와 비교적 유사하고 농수산물은 부패변질이 쉽고 부피가 큰 특성을 지니고 있어 운송료가 저렴한 일본으로 많이 수출되고 있으며 농산물중 사과, 배 수출 비중이 높은 것은 타 농산물 대비 상품성이 우수하고 바나나 구상무

역의 효과라고 사료됩니다.

최근 국내농수산물 원료생산비 및 인건비 상승으로 국제경쟁력이 약화되어 수출시장 및 품목 다변화에 어려움이 많으나 공사는 수출 다변화를 위하여 '92년에는 화란 로텔담에 한국유통분배센터(KTDC)를 설치, 이를 구주지역 수출진진기지로 활용할 계획이며 소액 다품목위주 수출방식으로 유망 품목개발에 주력하고 있고 최근에는 양배추, 당근 등을 원료로 한 건조채소, 복숭아과즙등을 개발 확대 수출중이며 대과, 배추, 양배추등 신선채소류 수출을 위한 다각적인 노력을 기울이고 있습니다.

음성정보서비스 제공지역 확대 및 전화번호 단순화(3~4자리)

시·군지역으로 확대하고 전화번호를 특수번호로 대체하여 농민편의 제공할 용의?

농수산물 음성정보서비스(700-1122)를 생산자 위주로 제공하기 위하여 동 서비스 제공지역을 현재 7개지역에서 금년 12월부터는 전국 시급지역에까지 확대코자 한국통신과 협의 추진중에 있습니다.

동 서비스는 유통공사에서는 정보를 제공하고 시스템운영은 한국통신에서 관리하고 있어 한국통신의 제반사정으로 특수전화번호 부여는 현실적으로 어려움이 있습니다.

다만, 한국통신에서는 농산물유통정보, 교통정보, 문화정보등 모든 생활정보를 종합하여 700국 서비스 시스템을 구축, 전국 어디에서나 단일 전화번호 사용이 가능토록 함으로써 국민 생활정보로서 편의를 제공하고 있음을 보고드립니다.

農産物情報센터를 設置하여 海外農産物生産 및 價格動向을 點檢하고 우리나라 商品에 대한 外國인의 需要動向, 主要國 農産物 流通經路, 輸入規制등에 대한 情報를 提供할 用意는 없는가?

海外 農水産物市場 情報資料를 蒐集分析하여 輸出業界에 신속히 提供함으로써 體系的이고 多角的인 輸出對應體制를 構築하기 위하여 今年에 海外情報課를 新設하여 可動중에 있으며, 公社의 日本 現地法人인 韓國物

産을 對日本 輸出前進基地로 積極 活用하고, 花란 로테르담의 韓國流通分配센터를 引受하여 '92년부터 歐洲地域 農水産物市場 動向把握과 輸出擴大를 推進하는등 輸出促進 및 海外情報 蒐集機能을 擴充할 計劃입니다.

'93년에는 美國(뉴욕 또는 LA)에 우리 農産物 展示弘報館을 設置하여 美洲地域輸出市場 開拓을 支援할 計劃으로 있습니다.

또한 海外營業網 構築과 連繫하여 所要豫算이 確保되는 대로 農水産物輸出情報센터를 設置하여 農水産物輸出業體에 輸出情報를 신속히 提供함으로써 輸出擴大를 통한 農漁民 所得增大에 寄與코자 합니다.

○李起彬委員

○農水産物流通公社社長 申大鎭

濟州支所 設立해서 現在까지 事業推進 實績

濟州支所の '90, '91年度 主要業務 推進實績은 農安基金 支援事業으로 '90年度 1,594百萬원에 比하여 '91.8.31 現在에는 65% 增加한 2,625百萬원을 支援.

農工資金 支援事業으로 '90年度 203百萬원에 比하여 '90年度에는 186% 增加한 581百萬원을 支援.

農水産物 輸出代行 事業은 '90年度 250千불에 比하여 '91年度에 874千불로 250% 增加.

'91年度부터 備蓄物資 84,785千원 該當量은 放出하였음.

'90년 예산집행 실적중 개발비 1억9백만원 전허미집행, 금년 상반기 4천500만원 미집행 사유

'90년도 예산중 개발비 1억9백만원은 전산화 종합개발 용역비로서, '90년 5월24일 전산화 종합개발계획 수립에 관한 전문가 초청 자문시 외부 용역 개발보다 자체 개발함이 바람직하다는 의견이 있었던 바, 다소 시간이 소요되더라도 자체인력의 기술능력 배양과 더불어 예산절감을 기하도록 추진, 동 전산화 계획을 자체인력으로 '91년 8월 수립완료한 바 있습니다.

'91년도 예산중 개발비 4천5백만원은 전산기기 운영을 위한 프로그램 개발비로서 기

발주되어 금년 연말까지 집행될 예정입니다.

農水産物 流通公社의 農安基金 運用 規模와 事業別 內譯에 대하여

'90年度는 農安基金 活用 總實績 5,912億원 中 當公社에서 2,929億원(50%)을 活用 하였음.

主要 事業으로는 政府 備蓄事業에 1,967億원, 民間支援 事業에 672億원, 流通構造 改善에 125億원, 其他 事業助成에 165億원을 活用('90當期 純利益 218億원 發生, 全額 基金에 拂入하여 基金 增殖에 寄與)

'91年度에는 基金運用 總規模 6,860億원中 4,042億원(59%)을 當公社가 活用토록 計劃 되어 있으며 主要事業別로는 政府 備蓄 事業에 2,920億원, 民間支援에 909億원, 流通 改善에 122億원, 其他 事業助成에 91億원이 活用될 것임.

○李榮文委員

○農水産物流通公社社長 申大鎭

화훼공판장이 화훼재배 기술자 양성을 하고 있는데 이사업은 농진청과 중복이 아닌가?

화훼를 포함한 모든 농산물의 재배기술 연구 및 지도와 기술보급은 농촌진흥청의 소관입니다.

당사가 화훼재배기술자를 양성하는 것은 화훼공판장 개설운영에 따라 재배농가와와의 유대강화, 출하유도 및 상품물품 선별, 포장등의 기술을 농촌진흥청 기술진 협조하여 실시하고 있는 것입니다.

'90년도 공사 수출실적이 목표대비 91%에 머문 이유와 앞으로의 수출증대 방안

북한산 농산물의 품목과 반입량의 조절 통제 대책은?

공사는 '90년도 수출목표를 '89년 수출실적인 1억7천8백만불보다 12% 늘린 2억불로 책정하고 목표달성을 위한 다각적인 노력을 기울였으나 전년도에 과실류를 비롯한 수출대상 농수산물의 생산감소에 따라 원료대 상승, 인건비 상승 및 국제경쟁력이 약화되는 한편, 중국등 저임금국가의 국제시장 잠

식이 최근들어 가속되고 있는데 영향을 받아 '89년 실적보다는 상승되었으나 '90년 목표에는 미달된 1억8천1백만불 수출에 그쳤습니다.

공사는 수출증대를 위하여 자회사인 한국냉장 및 일본의 현지법인인 한국물산과 연계하여 소액 다품목수출 위주로 유망품목 개발수출에 주력하면서 영세 민간업체의 수출을 대행, 알선하고 대일 수출촉진단 파견 등 수출업무지원활동을 강화하고 민간 수출업체에 227억원의 수출촉진자금을 지원함으로써 수출활성화를 도모하고 있으며 국제박람회 및 해외전시회등에 적극 참여하여 한국 농수산물 소개책자와 VCR을 제작 활용 및 일본 오사카에 개설한 농수산물 전시장등을 통한 해외 홍보사업을 추진중에 있습니다.

한편 유망상품의 신시장 개척을 위하여 싱가포르, 스웨덴 등 세계 과실 주소비국에 사과, 배 등 한국산 과실 입맛들이기 사업을 '90년부터 착수하여 추진중에 있으며 금년에는 농촌진흥청과 협력하여 배 신품종 시험수출사업 추진을 계획하고 있습니다.

또한 공사는 위원님께서 지적하신 대로 일본시장 편중현상을 극복, 수출시장을 다변화하기 위하여 '92년에는 화란 로텔담에 한국유통분배센타를 설치, 이를 구주지역 수출전진기지로 활용할 계획이며 소액 다품목수출 위주로 유망품목 개발에 주력하면서 최근에는 양배추, 당근등을 원료로 한 건조채소, 복숭아과즙 등을 개발확대하는 방법등으로 수출품목 다변화에도 주력하고 있습니다.

북한산 농수산물의 품목과 반입량의 조절, 통제대책에 대하여 답변드리겠습니다.

북한산 농수산물 반출입에 있어 자동승인 품목은 외화은행장이 반출입을 승인하고 제한승인 품목에 대하여는 통일원장관이 관계부처의 장관에 협의하여 반출입을 승인하고 있습니다.

농수산물의 경우 북한 물자의 반입은 정부수급계획 범위내에서 반입하고 있으며 최근 비축 농수산물은 공사가 인수하는 조건으로 반입을 승인하고 있습니다.

북한 농수산물의 반출입은 공익기관을 창구로 단일화되는 것이 농민보호나 사업이익

의 대농민 환원차원에서 바람직하다고 보고 있기 때문에 관계기관과 긴밀히 협의증임을 보고 드립니다.

유통구조개선으로 유통단계 축소의지와 노력은?
축소방안 제시?

공사에서는 유통구조를 개선하고 유통마진을 축소하기 위하여 농산물 종합직판장 설치 운영, 농수산물 시범소매점포 지정운영, 상·중계지구 농수산물 직거래시설 건설, 주요 농수산물 가격조사 전파, 유통인 교육사업을 실시하고 있습니다.

사업별 추진내용은 농산물 종합직판장 10개소를 설치하고 52개 출하반을 유치하여 직거래사업을 수행하고 있으나 '96년까지 35개소로 증설할 계획이며, 주요 소매시장내에 농수산물 시범소매점포 250개를 지정하여 비축 농수산물을 직공급하고 있고, 또한 주요 농수산물에 대한 도·소매가격을 조사 전파하고, 유통종사자의 의식개혁과 자질향상을 위해 유통교육원을 설치, 매년 2,000여명을 교육하고 있으며, 상·중계지구에 농수산물 직거래시설(집배센터)을 건설, 유통단계를 줄이고, 유통마진을 절감시키므로써 농가수취가격 제고 및 소비자 가격 정착에도 기여토록 하겠습니다.

○鄭一永委員

○農水産物流通公社社長 申大鎭

'90년과 '91年 中 輸出用原資材 땅콩
輸入과 關聯하여 國內로 搬入하여 暴利
남긴 加工業者를 肅청 할 것
事後管理 對策 方案을 提示할 것

輸出用原資材 땅콩은 農村振興廳 農業技術研究所에서 發給하는 原資材所要量證明에 의하여 當公社가 그 所要量을 輸入推薦하고 輸入된 原資材에 대하여는 輸入에서 加工輸出履行까지를 點檢 確認하고 있습니다.

農村振興廳이 發行하는 땅콩의 輸出用 所要量은 輸出製品에 따라 差異가 있으나 通常 67%-70%水準입니다.

'90年度에는 輸出用 原資材 땅콩 2,835톤을 導入하여 輸出義務量 1,926톤(68%)을 全量 加工하여 輸出完了하였으며 '91년에는

2,112톤을 導入하여 輸出 義務量 總 1,411톤(67%)中 8月末까지 1,122톤을 輸出完了하고 殘量 289톤을 加工中에 있습니다.

公社는 原料 輸入通關 및 入庫와 加工輸出시에 이를 確認 監督하고, 原料 또는 製品의 不正流出 事實이 確認되면 輸入推薦시에 징구한 輸出履行保證金を 沒收措置하는등 엄격한 事後管理를 하고 있는 바 현재까지 外貨獲得用 憵용原料를 導入한 加工業體가 輸出履行하지 않고 不正流出한 事實은 없습니다.

농수산물 수출 또는 수입은 국제시세를 정확히 적기에 알아야만 손해를 보지 않는다. 그러나 유통공사는 '89추석 물가 안정을 위한 냉동조기를 고가에 수입하고 냉동고등어를 저가로 수출하여 농안기금 사용을 소홀히 한 문제의 발단은 정확한 국제시세조사 정보기구가 없기 때문입니다. 따라서 농수산물 수출 및 수입에 중요한 국제시세를 정확히 판단할 대책 방안은 무엇인가?

농수산물 수출입에 있어서 국제시세 등 해외시장정보는 지적하신 대로 매우 중요하다고 생각합니다.

해외 농산물 시장정보의 수집 분석 및 신속한 제공을 위하여 당공사의 해외농업정보수집은 현재 13개국 21명의 해외모니터 요원과 해외농업 전문지를 통하여 해외농산물의 생산 및 수출입량, 수출입가격, 수출입제도 등 해외농업 무역정보와 해외시장동향을 수집하고 있으며, 이와 아울러 KOTRA 해외무역관과 한국물산을 활용하여 해외정보를 수집하고 있습니다.

그러나 농수산물 수출입 사업을 추진하기 위해서는 보다 체계적이고 전문적인 조사 분석이 필요하여 이에 대한 대책으로 금년에 해외정보과를 신설하여 가동중에 있으며 보다 효율적인 해외정보의 수집, 분석 및 제공을 위하여 노력하고 있습니다.

- 許在弘委員
- 農水産物流通公社社長 申大鎮

비축사업 실적이 전국 유통액의 몇 % 정도인지?

유통공사에서 관리하는 고추등 16개 품목에 대한 90년도 생산량에 상품화율과 도매가격을 적용하여 추정한 유통금액은 36,253억원 정도입니다.

'90비축사업 매출액 2,862억원은 전국 유통금액의 7.9% 정도 된다고 볼 수 있습니다.

고추, 양파 파동에 대비한 대책은 무엇인가?

고추에 대하여
금년도 고추 생산량은 141.8천톤으로 추정되며 국내 수요량 155-160천에 비하여 10-15천톤이 부족할 것으로 전망됨.

금년도 고추 부족예상으로 상인과 소비자가 고추 구매를 늘리는 반면, 가격상승을 기대하고 농가가 출하를 억제하여 최근 가격이 크게 오르고 있을 뿐만 아니라 정부 재고가 없어 공급 부족예상량의 일부를 수입하지 않을 경우 고추 값이 계속 오를 전망으로 고추 수급 및 가격안정을 위하여 10,000톤 한도내에서 도입키로 하였으며, 부족량 10,000톤은 일시에 도입치 않고 향후 국내 수급 및 가격 동향등을 면밀히 분석하여 최소량만 분할 도입하므로써 국내 생산농가 피해를 최소화하겠습니다.

양파에 대하여
양파는 금년도 생산량이 530천톤으로 국내 수요량(523천톤)에 부족하지 않을 것으로 전망되며 최근 가격은 중품 KG당 가격 458원 정도로서 안정세를 유지하고 있습니다.

앞으로 시장동향 양파 재고현황 등을 수시 조사, 검토하여 가격이 상승할시 정부와 협조하여 가격 파동이 없도록 노력하겠습니다.

공사 '91수출계획을 '90계획보다 줄여 잡은 이유와 수출증진대책

공사는 최근 몇년동안 수출을 매년 10% 이상씩 급신장시켜 왔으며 '90년도에도 '89년 수출실적 1억7천8백만불보다 12% 늘린 2억불로 목표를 책정하기 위하여 공사, 한국냉장, 한국물산의 '90년도 수출목표를 대폭 증액시켰던 것입니다.

그러나 전년도 국내의 수출여건의 어려움으로 수출목표에 미달한 1억8천1백만불 수출에 그쳤습니다. 따라서 금년도 수출목표는

전년 수출실적과 수출여건을 감안하여 책정하게 되어 전년 계획대비 낮으나 전년실적보다는 14-39% 수준 높게 책정했습니다.

(참고) '90/'91 수출목표

	'90 목표 대 실적		'91 계획 (B)	대 비 (B/A)
	목 표	실적(A)		
계	200백만불	181.2백만불	200백만불	110.4%
공 사	12	8.8	10	113.6
한국냉장	15	7.2	10	138.9
한국물산	81	56.8	65	114.4
지원수출	92	108.4	115	106.1

공사는 농산물 수출증대를 위하여, 자회사인 한국냉장 및 일본의 현지법인인 한국물산과 연계하여 소액 다품목 수출위주로 유망품목 개발수출에 주력하면서, 영세민간업체의 수출을 대행, 알선하고 대일수출촉진단 파견 지원등 업체의 수출업무지원 활동을 강화하고, 민간 수출업체에 227억원의 수출촉진자금을 지원함으로써 수출활성화를 도모하고 있으며 국제박람회 및 해외전시회등에 적극 참여하여 한국 농수산물의 소개책자와 VCR을 제작 활용 및 일본 오사카에 개설한 농수산물 전시장등을 통한 해외 홍보사업을 추진중입니다.

한편, 유망상품의 신시장 개척을 위하여 싱가포르, 스웨덴 등 세계 과실 주소비국에 사과, 배등 한국산 과실 입맛들이기 사업을 '90년부터 착수하여 추진중이며 금년에는 농촌진흥청과 배 신품종 시험수출사업을 협력 추진할 계획에 있습니다.

또한 공사는 영세한 민간 수출업체의 수출활동을 지원하기 위하여 농수축협등의 생산자단체와 수출업체 및 관계기관이 참여하는 수출협의회를 운영하여 수출업체의 애로사항 해소방안, 통상차원의 대정부지원건의, 해외수출시장 정보제공등 다각적인 방법으로 농수산물수출 활성화 방안을 추진중입니다.

따라서 금년에 해외 정보과를 신설하여 해외 13개국에 해외 모니터요원과 해외 농

업전문지를 통하여 해외시장 정보수집과 국내 수출업체에 대한 정보제공기능을 강화해나가고 있으며 대일본 수출전진기로서 일본 현지법인인 한국물산을 적극 활용하는 동시에 E.C통합에 대비 내년에는 화란에 한국유통분배센터등 해외영업망 구축과 함께 소요예산이 확보되는 대로 해외정보과를 수출정보센터로 확대 개편하여 우리나라 농수산물 수출확대 기능을 대폭 강화하겠습니다.

○金賢榮委員

○農水産物流通公社社長 申大鎮

화폐공판장 설계업체가 내국인인지 여부와 업체선정 경위는?

화폐유통센터 건설공사 설계자는 당시 4개업체를 대상으로 공모하여 예우종합건축설계사무소(대표 진옥운)가 선정되어 내국인이 설계하였지만 실제 설계시에는 설계작업팀이 화란과 일본을 견학하여 설계의 참고 자료를 확보하였으며 특히 재배자, 판매자 및 대학교수들의 자문을 받아 설계하였습니다.

국화 수출 중단요인은 무엇이며, 금후 화란등에 수출하기 위한 대책은 있는가?

저희 공사에서는 '86년부터 화란 및 일본을 대상으로 화폐류 시험수출을 5회에 걸쳐 추진하였으나 국제거래규격품의 생산이 부진하고 국내시가의 앙등에 의한 경쟁력이

없어 수출이 중단된 것입니다.

수출을 확대하기 위하여는 우선 국내 생산시설 및 기반의 확충과 품종의 개량, 생산의 성력화 등이 이루어져서 국제기호에 맞는 생산 여건이 갖추어져야 한다고 봅니다.

공사 업무보고(9페이지)와 한국냉장 업무보고(13페이지)중 '91.8월말 농수축산물 실적에 상이한 사유?

공사 업무보고 9페이지의 '91.8월말 한국냉장 수출실적은 5,472천 \$이며, 한국냉장 업무보고 13페이지에 기재된 수출실적은 농산물 849천 \$, 수산물 4,365천 \$, 축산물 7천 \$, 임산물 251 \$, 합계 5,472천 \$로서 동일합니다.

현대화된 유통시설 확대시 유통비용 증가가 예상되며 따라서 가격상승 요인도 된다 이에 대한 대책은?

유통과정에서 농수산물을 포장, 규격화하는 등 상품성을 높이고 품질을 고급화시키면 결과적으로 유통비용이 커지고 따라서 소비자도 비싼값을 지불하게 되는 것이 유통발전 단계에서 나타나는 일반적 현상이긴 합니다.

특히 '93년 유통업 개방에 따른 선진유통업체 진출에 대비, 경쟁력을 갖추기 위해서는 우리나라의 유통구조도 선진화되어야 할 필요성이 절실하다고 생각합니다.

저희 공사에서는 유통단계와 비용을 줄이기 위한 수단으로서 산지와 소비지를 직접 연결시키는 직거래 방식의 새로운 유통사업을 구상하고 추진중에 있습니다.

이러한 직거래 사업수행을 위하여 서울시노원구 중계동에 '93.11월 개장을 목표로 건설 추진중인 집배센터에서는 농가와 계약생산, 출하약정을 통하여 집하된 농산물을 정선, 가공, 포장하여 소매점에 직공급함으로써 농민의 입장에서는 계획생산과 출하약정에 따른 안정된 농가 수취가격을 보장받을 수 있으며 소비자에게는 보다 더 저렴한 가격으로 농산물을 공급함으로써 소비자 가격안정 기능을 수행할 수 있게 될 것입니다.

○朴志遠委員 朴志遠委員입니다.

國政監査에 노고가 많으신 社長님이하 관계직원여러분의 노고에 진심으로 감사드립니다. UR협상으로 우리 농어촌은 큰 어려움을 겪고 있습니다. 社長님과 전직원 여러분은 어려움을 겪고 있는 우리 농어민들의 실질소득 향상과 복지향상을 위하여 최선의 노력을 기울여 주시기 바라면서 간단하게 몇가지만 묻겠습니다.

農水産物 수급안정을 위해 부족분을 수입하는데 있어 이왕이면 北韓産 農産物을 수입하는 것은 바람직한 일이라고 생각합니다.

그러나 南北間 經濟交流를 빙자하여 무질서하게 반입된 農産物이 消費者와 市場을 교란시키고 있음은 물론, 農民들에게 큰 피해를 주고 있습니다.

지난해 처음으로 流通公社가 北韓産 감자를 수입해, 그 품질이 낮아도 北韓同胞가 생산한 것이라는 각별한 감각으로 이를 감수했습니다.

그러나 그후 民間業體들이 너나없이 대북 교류에 참여함으로써 질 낮은 農産物의 대량 반입으로 큰 피해를 보고 있는데, 流通公社가 대북 농수산물 수출입을 위한 공식창구로 일원화될 필요가 있다고 보는바 이에 대한 流通公社의 입장과 향후계획을 밝혀 주시기 바랍니다.

최근 수입개방압력으로 우리시장이 개방되는만큼 상대국의 시장에 경쟁력이 있는 과일류를 비롯한 農産物의 수출증대를 위한 노력이 그 어느때보다도 요구되고 있습니다.

그동안 이에 대한 流通公社의 실적과 장래계획을 구체적으로 설명해 주시기 바랍니다.

○農水産物流通公社社長 申大鎭

수급안정을 위해 부족분을 반입하는 것은 바람직하나 남북경제교류를 빙자하여 무질서하게 반입되어 소비자와 시장을 교란시키고 농민에게 피해를 주고 있음.

유통공사를 대북 농수산물 수출을 위한 공식창구로 일원화할 필요가 있다고 보는데 공사의 입장과 계획은?

북한산 농수산물의 반출입에 있어 자동승

인품목은 외환은행이 반출입을 승인하고 제 한승인품목에 대하여는 통일원장관이 관계부 처의장과 협의하여 반출입을 승인하고 있습니다.

농산물의 경우 북한물자의 반입은 정부의 수급계획 범위내에서 반입하고 있으며 최근 비축 농수산물은 공사가 인수하는 조건으로 반입을 승인하고 있습니다.

북한 농수산물의 반출입은 당공사등 단일 창구로 하는 것이 농민보호나 사업이익의 대농민 환원차원에서 바람직하다고 보고 있기 때문에 관계기관과 긴밀히 협의중임을 보고드립니다.

最近 輸入開放壓力에 對應한 公社의 輸出增大를 爲한 推進實績과 將來計劃

公社는 農水産物 輸出增大를 위하여, 子會社인 韓國冷蔵 및 日本의 現地法人인 韓國物産과 連繫하여 少額 多品目輸出 爲主로 有望品目 開發輸入에 注力하면서, 零細民間業體의 輸出을 代行, 斡旋하고 對日輸出促進團 派遣 支援등 業體의 輸出業務支援 活動을 強化하고, 民間 輸出業體에 227億원의 輸出 促進基金을 支援함으로써 輸出活性化를 圖謀하고 있으며 國際博覽會 및 海外展示會등에 積極 參與하여 韓國 農水産物의 紹介 冊子와 VCR을 製作 活用 日本 오사까에 開設한 韓國 農水産物 展示場등을 통한 海外 弘報事業을 推進中입니다.

한편, 有望商品의 新市場 開拓을 위하여 싱가포르, 스웨덴등 世界 果實 主消費國에 사과, 배등 韓國産 果實 입맛들이기 事業을 '90년부터 着手하여 進行中이며 今年에는 農村振興廳과 배 新品種 試驗輸出事業을 協力 推進할 計劃에 있으며 農水畜協등의 生産者 團體와 輸出業體 및 關聯機關이 參與하는 輸出協議會를 運營하여 輸出業界의 隘路事項 解消方案, 通商次元의 對政府支援建議, 海外 輸出市場 情報提供등 多角的인 方法으로 農水産物輸出 活性化 方案을 推進中입니다.

'92년에는 화란 로텔담에 韓國流通分配센터(KTDC)를 新設, 이를 구주地域 輸出 前進 基地로 活用할 計劃입니다.

公社의 '91年度 輸出實績은 8月末 現在 80百萬弗로서 年間目標 200百萬弗 對比 40

%이나 前年同期 77百萬弗보다는 4.0%伸張되었으며 繼續 活潑한 輸出 商談進行과 國內 業體의 輸出活動을 積極 支援하여 今年 輸出目標은 기필코 達成하겠습니다.

○鄭東鎬委員 民自黨 鄭東鎬委員입니다.

國政監査 준비를 위해 수고하시는 申大鎭 社長님이하 관계임직원들의 노고에 감사드리며 질의하겠습니다.

농수산물 비축창고 확보에 대하여 물겠습니다.

농수산물 유통공사는 정부수매 비축물량 증가추세에 따라 '89년부터 연차적으로 비축창고 증설을 추진하고 있는 것으로 알고 있으며, 수도권 지역에 비축창고 시설이 부족하다는 이유로 '89-'90년에 경기도 이천군에 비축창고 4,590평을 건설 완료하였음에도 또다시 동지역에 '91년부터 92년까지 비축창고 5,000평을 추가건설을 추진하고 있는 것으로 본위원은 알고 있습니다.

본위원은 지난해 국정감사시 경남지역 비축창고 시설이 부족하여 정부 비축창고건설을 촉구한바 있으나 아직까지 구체적인 증설계획이 진행되지 않고 있을 뿐만 아니라 금년도 부터는 바나나 수입이 자유화됨에 따라 기존의 민간창고에 바나나가 보관되므로서 경남 지역의 주산물인 마늘, 양파 보관창고 부족현상이 극심하여 노천에 방치하므로서 부패, 변질 및 시중가격 하락으로 생산농민이 막대한 손실을 보게 되었습니다.

이와같은 농민의 손실을 막기 위하여는 주산지에 정부 비축창고를 건설하고 적기에 적정 가격으로 수매하므로서 농민을 보호해 주어야 한다고 생각되는데 유통공사 사장에게 물겠습니다.

연도별 지역별 비축창고 확보계획과 산지 창고 시설부족으로 인한 시장가격 하락시 가격지지 대책

현재의 비축창고 위치가 소비지 위주로 되어 있는데 농산물 주산지에 확보할 의사는 없는지 농수산물 유통공사 사장 밝혀 주십시오.

농수산물 음성정보 서비스에 대하여 질의하겠습니다.

정보화시대를 맞이하여 앞으로 농촌도 정보없이는 농사를 편하게 지을 수 없는 실

정이 되었습니다.

이에 따라 농촌에 유통정보를 제공하기 위하여 음성정보 서비스의 실시문제를 본위원이 '88년 국정감사시 처음 제기하여 지금까지 계속 관심을 갖고 지켜보고 있습니다.

본위원이 알기에는 농수산물 유통공사는 '90년2월에 서울, 부산 2개지역에 음성정보 서비스를 처음 제공하기 시작하여 동년 11월에는 7개도시에까지 확대한 것으로 알고 있습니다.

그러나 이 문제는 7개지역에만 제공이 끝나버리면 농민은 전화요금 부담등 이용상의 한계가 있어, 현 서비스가 형식에 지나칠 우려가 있다고 봅니다. 결국 본위원이 이 문제를 제기한 것은 조기에 전국 확대실시에 목적이 있는 만큼 앞으로 유통공사의 음성정보서비스 제공확대 계획과 정보의 질을 향상시킬 방안, 그리고 동 서비스의 홍보계획과 아울러 지금까지 농수산물 음성정보 서비스를 실시한 결과 그효과에 대해서도 밝혀 주시기 바랍니다.

유입재산 관리

공사에서는 '85.4.23-'85.7.22 사이에 유입하여 보유하고 있는 협동농산, 연양냉장 연양농산 3개 저운창고를 관리함에 있어 농안사업에 활용키위해 동 창고 인수자금으로 정부로부터 농안기금 4억4백만원을 연리 1%에 장기 저리융자를 받았으나 비축창고로 활용하지 않았으면서도 농안기금을 상환하지 않고 있는 것으로 기금을 목적외 사용한 것이 아닙니까?

그리고 창고를 임대함에 있어 유입이후 계속 동일인에게 수의계약으로 임대하고 있는 것으로 아는데 이렇게 특정인에게 특혜를 주고 있는 이유는 무엇입니까? 또한 임대료는 감정가액의 5.6%밖에 안되는 낮은 수준으로 책정하는등 유입재산을 방만하게 관리하고 있다고 보는데 사장의 견해는 어떠하며 앞으로의 처리는 어떻게 할것인지 밝혀주시시오.

○農水産物流通公社社長 申大鎭

農水産物 備蓄倉庫 確保에 對하여
年度別 地域別 備蓄倉庫 確保計劃
産地倉庫 施設不足으로 인한 市場價格

下落時 支持 對策

現 備蓄倉庫 位置가 消費地 爲主로 되어 있는바 農産物 主産地에 確保할 用意

年度別 地域別 備蓄倉庫 確保 計劃

地域別 備蓄 倉庫 需給判斷은 該當地域의 年間 販賣 物量을 基準으로 하고 있으며 수도권 地域은 年 平均 販賣量이 全體 販賣物量 122千톤의 67%를 占有하고 있으나 '91.8月末 現在 수도권 地域의 倉庫 保有面積은 21,090坪의 49%(10,290坪)에 불과할 뿐만 아니라 '91年中에 龍山倉庫 1,600坪이 追加로 用途 廢止될 展望이어서 '91년부터 '92년까지 倉庫 5,000坪의 追加 建設을 推進.

'93年度 以後의 備蓄倉庫 增設 計劃은 아직 確定된 바 없으나 備蓄物量 增加와 地域別 倉庫 利用率을 勘案하여 倉庫 增設을 계속 檢討. 産地倉庫 施設不足으로 인한 市場價格 下落時 價格 支持 對策.

마늘, 양파는 農漁村發展特別措置法에 의한 生産 및 出荷 約定 對象 品目으로서 市中 價格 下落時 農家와 約定 物量을 政府 告示 價格으로 收買하도록 되어 있어 最低 價格支持는 可能하리라고 생각되며 地域的인 特殊 사정에 의하여 市中價格이 下落할 때에는 該當地域의 收買物量을 調整하는등 別 途 對策을 講究.

備蓄倉庫를 農産物 主産地에 確保할 意思

備蓄倉庫는 生産 時期에 收買 保管하였다가 端境期에 價格 安定을 위하여 放出하게 되므로 販賣 管理 側面에서 消費地에 位置 하는 것이 合理的이라고 생각됨.

수도권 지역의 비축창고 추가 건설 사유

수도권 지역의 비축창고 추가 건설 사유
수도권 지역은 비축물자 판매 물량에 비하여 비축창고 부족현상이 우심하던중 서울시의 도시계획으로 '91년중에 문래창고 800평과 용산창고 1,600평이 용도 폐지 전망이어서 '90.7월에 기확보된 이천창고 부지 47,417평의 잔여면적을 이용하여 5,000평의 추가 건설을 농림수산부에 건의한 바에 따라 '91.6월에 추가 증설 방침이 확정되었음.

정부 비축창고 보유현황('91.8월말 현재)

지사별	년평균 판매실적(86-90)		· 년도별 창고 보유 현황			
	물량(톤)	구성비(%)	'90		'91	
			면적(평)	구성비(%)	면적(평)	구성비(%)
서울	81,217	67	6,100	36	10,290	49
부산	10,762	9	2,000	12	2,000	10
대구	11,316	9	3,600	22	3,600	17
호남	8,381	7	2,600	15	2,600	12
충청	10,316	8	2,600	15	2,600	12
계	121,992	100	16,900	100	21,090	100

정부 비축창고 보유 현황

(단위: 평)

지사별	창고명	소재지	년도별보유면적			비 고
			'90	'91	증△감	
서울	노량진	서울, 동작	2,100	2,100	-	'91년 용도폐지 예정 '91.7월 용도폐지 가공공장 개조 신 설
	용산	서울, 용산	1,600	1,600	-	
	문래	서울, 영등포	800	-	△800	
	평택	경기, 평택	1,600	2,000	400	
	이천	경기, 이천	-	4,590	4,590	
계			6,100	10,290	4,190	
부산	학장	부산, 부구	1,000	1,000	-	
	노포	부산, 동래구	1,000	1,000	-	
	계		2,000	2,000	-	
대구	안심	대구, 동구	2,000	2,000	-	
	이현	대구, 서구	1,600	1,600	-	
	계		3,600	3,600	-	
호남	광주	광주, 서구	1,600	1,600	-	
	전주	전북, 전주	1,000	1,000	-	
	계		2,600	2,600	-	
충청	회덕	대전, 동구	1,600	1,600	-	
	청주	충북, 청주	1,000	1,000	-	
	계		2,600	2,600	-	
합계			16,900	21,090	4,190	

* '91-'92년도 비축창고 증설계획(경기 이천 5,000평)

農水産物 音聲情報서비스에 대하여 質疑하겠습니까.

情報化 時代를 맞이하여 앞으로 農村도 情報없는 農事를 편하게 지을 수 없는 實情이 되었습니다.

本 委員이 '88년 國政監査시 처음 제기하여 지금까지 계속 關心을 갖고 지켜보고 있습니다.

本 委員이 알기로는 農水産物 流通公社는 '90년 2월에 서울 釜山 2개 地域에 音聲情報서비스를 처음 提供하기 시작하여 同年 11월에는 7개 都市에까지 擴大한 것으로 알고 있습니다.

그러나 이문제는 7개 地域에만 提供이 끝나버리면 農民은 電話料金 負擔등 이용상의 한계가 있어, 현 서비스가 형식에 지나칠 憂慮가 있다고 봅니다.

결국 본위원이 이문제를 제기한 것은 早期에 全國 擴大實施에 目的이 있는만큼 앞으로 流通公社의 音聲情報 서비스 提共擴大 計劃과 情報의 質을 向上시킬 方案, 그리고 同 서비스의 弘報計劃과 아울러 지금까지 農水産物 音聲情報서비스를 實施한 결과 그 효과에 대해서도 밝혀 주시기 바랍니다.

委員님이 指摘하신대로 流通公社에서는 農民이 農業流通情報를 손쉽게 신속하게 利用하도록 하기 위해서 音聲情報서비스를 '90년에 처음 시작, 現在 7個地域(서울, 釜山, 大邱, 光州, 大田, 仁川, 全州)에 提供하고 있으며 同 서비스의 擴充을 계속 강구하고 있습니다. 同 서비스의 擴充方案으로는 音聲情報서비스 設置地域을 금년 年末에는 全國市級 73個地域에까지 擴大코자 韓國通信과 協助하여 推進中에 있습니다.

流通情報의 質을 提高시키기 위해서는 지속적인 教育과 指導로써 調査要員의 資質을 向上시키므로써 調査에 正確度를 기하고 있습니다. 특히 앞으로는 價格情報이외에도 產地作況情報라든가, 產地 家畜時勢등 產地關聯情報도 音聲情報서비스에 包含하므로써 情報의 質을 높이는 한편 利用方法도 쉽도록 改善해 나갈 計劃입니다.

利用方法 弘報는 금년 4월에 리후렛 2萬

部를 製作 全國의 市·郡·面에 配付한 바 있습니다. 또한 同 서비스 提供地域 擴大時期에 맞추어 매스콤 및 유인물등을 通하여 더 많은 弘報를 實施코자 합니다.

農水産物 音聲情報서비스를 實施한 결과 實施初期인 '90년 2月에는 日平均 利用率이 약5,400회였으나 '91년 8월에는 1萬2,370회로서 '90년 實施 初期對比 약3.4배가 增加되었습니다.

유입재산관리 협동농산 등 3개 유입 저온창고 인수자금으로 융자받은 농안기금의 목적외 사용 여부, 동일인에게 수의계약으로 임대하고 임대료를 낮게 책정한 이유 및 앞으로의 처리계획은?

委員님께서 질의하신 유입재산 관리에 대한 사항을 답변드리겠습니다.

협동농산 등 3개 저온창고에 대해 당시에 자체활용을 검토한 결과 창고의 면적 규모가 작아(400평미만) 운영관리에 문제가 있고 노후화된 상태로서 시설개보수가 크게 소요되며, 입지조건이 불리 등 자체운영이 부적당하여 비축사업에 적극 활용치는 못했습니다.

그러나 공사에서는 정부의 농산물 저온저장고 활성화대책에 따라 매각을 유보하게 되었으며 시설의 임대관리를 통해 농산물 저온저장업을 운영하므로써 농안기금 지원목적인 농산물 저온저장고 활성화에는 기여했다고 사료됩니다.

동일인에 임대한 사유는 최초 임대 당시에는 저온저장 업계의 불황으로 적임자 선정에 어려움이 있었으며, 임대운영 과정에서 임차인을 자주 변경할 경우 사업운영이 안정되지 못하고 시설 및 사업 인수인계 과정에서 분쟁의 소지가 있는 등 시설유지관리면에서 같은 사람이 계속 운영하는 것이 효과적이라고 생각되었기 때문입니다.

3개 저온창고에 대한 시설 보존을 위해 공사는 수선유지비 등의 예산확보를 해야하나 매각대상 재산이기 때문에 어려움이 있어 임대계약시 임차인이 시설개보수비를 부담하도록 하여 다소 낮게 책정하였으며 그 후 임대계약 갱신시에는 사업수지, 물가상승등을 감안하여 조정 징수해 왔습니다.

앞으로의 처리계획은 임대기간이 끝나는 '92.3이후 매각하여 농안기금을 상환할 예정이며 향후 유입재산을 임대할 때에는 좀더 면밀히 검토하여 관리에 만전을 기하도록 노력하겠습니다.

○李載根委員

외국농산물 공급업체의 국내 대리점, 재벌들이 독점

국내 굴지의 재벌들이 농산물 해외공급자의 국내 대리점 역할을 독점하면서 수입을 부채질하고 있다. 비축농산물은 수입하는데 외국의 공급자를 대신해서 입찰에 참여하고 있는 재벌은 현대상사, 대우, 해태, 삼미, 쌍용, 효성물산 등으로 재벌들이 농산물 수입을 독점하고 있는 것을 알 수 있다.

이들이 수입한 농산물을 유통공사가 사들인 금액만해도 작년에 9천2백만불에 이르렀고, 이를 판매한 유통공사의 순이익도 1천1백36억원이나 되었다. 이밖에도 농산물가공품과 직접 판매하는 수입농산물까지 합한다면 이나라 재벌들이 농산물의 거의 대부분을 독점하여 수입 판매하고 있는 것을 알 수 있다.

국민경제에 막대한 영향을 끼치는 재벌들의 한심한 수입경쟁 추태는 지양되어야 한다.

사장! 비축농산물의 수입을 위해 각 재벌이 외국공급자를 대신해서 입찰하는 현재의 방법을 개선해서 유통공사가 직접 해외업체와 거래하여 재벌을 배제한 상태에서 경쟁입찰을 하는 방안을 강구할 수 있지 않느냐 답변하기 바랍니다.

농산물 비축창고 확대가 시급하다.

현재 농수산물유통공사가 보유하고 있는 비축창고는 12개로서 면적이 2만1천여평에 3만9천여톤의 저장능력을 가지고 있는 것으로 안다.

그런데 이 정도의 규모는 현재 요구되는 비축량에 비해 턱없이 모자란 것이다. 더구나 모든 농산물이 출하계절이 따로 정해지지 않은 추세에 있음을 감안하고 농산물의 가격등락이 여타 상품에 비해 극심하다는 사실을 생각할 때 걱정규모의 비축창고 확보는 농산물 가격안정과 건전한 유통구조 개선을 위한 절대조건이 아닐 수 없다.

현재 유통공사에서는 매년 수입농산물 판

매이익이 1천억원이상 발생하고 있는데 이익금의 일부를 창고확장에 사용하는 것이 바람직하다고 생각된다. 유통기관의 생산요소 가운데 하나인 비축창고 건설은 생산비의 개념에 포함되므로 창고건설을 위한 지출항목을 특별히 만들어 계획적인 투자를 하고 그 나머지를 농안기금으로 적립하는 것이 타당할 것 같은데 이에 대한 사장의 견해는 어떠한가?

방만한 농안기금 운영 개선하라

90년 수입농산물 판매수익 1천1백억원을 농안기금으로 적립하여 이 가운데 778억5천8백만원을 농수산물 가공공장과 한국냉장 등에 대출했는데 한해 동안의 貸損處理金額이 26억8백만원이나 발생했다. 이는 대출금 대비 3.35%가 貸損(缺損)처리된 것으로서 자금지원 대출업무가 정확한 實査없이 진행되고 있음을 보여주고 있다.

이것은 지난 6월25일 감사원의 감사지적 사항에도 지적하고 있는데, 수매실적이 法定收買義務額의 20%밖에 안되는 부실한 기업에 수출촉진자금을 융자해 준 사례도 있었다.

결국 유통공사의 농안기금 지원은 해당업체의 재무구조나 사업전망을 보고 결정하기 보다는 특정인의 청탁이나 또다른 기준으로 자금대출이 되고 있다고 볼 수 있다. 이렇게 방만한 자금운영의 결과가 한해동안에 26억8백만원이나 貸損處理하게 된 것이다.

사장은 농안기금의 대출을 받고 부도를 낸 12개업체에 대한 貸出實査 자료를 공개하고, 이같이 방만한 자금운영 개선책을 분명히 밝혀라.

농수산물 유통공사는 판매수익 챙기기에만 급급한가

유통공사의 금년 8월말까지의 수입농산물 판매수익이 742억원에 육박했는데, 이는 매출액 1천2백8십3억원의 58%에 이르는 엄청난 마진율을 나타낸다. 특히 참깨의 경우 순이익이 판매액 대비 약 80%나 되는 것으로 나타나 수입농산물 판매가 엄청난 수익을 남기는 사업임을 보여주고 있다.

그런데 이렇게 막대한 이익을 남기는 유통공사가 국내 농산물 가격안정을 통해 생산자와 소비자를 보호한다는 당초의 설립취

지를 얼마나 성실하게 이행하고 있는지 의문이 아닐 수 없다.

농산물 가격이 폭등하는데도 適期에 비축량을 풀지않고 있다가 가격이 오를대로 오른 다음에 방출하는 경우가 있어 차액을 남기는 사례가 있는가 하면, 감자 가격이 하락하여 정부에서는 감자를 수매하는 기간 동안에 유통공사는 오히려 비축감자를 판매하여 정부의 시책과 동떨어진 행위를 하기도 했다.

이렇게 수급의 시점을 조절하지 못함으로써 가격안정을 가져오지 못하면서 유통공사의 배만 불러주는 행위는 더이상 없어야 할 것이다.

물론 유통공사의 국내 농산물 수매실적이 350억원의 적자를 기록하고 있는 것을 보면 정부비축량 확보와 홍수출하에 대비한 가격유지 노력을 기울이고 있다는 것도 알 수 있다.

그러나 정부비축량을 확보하더라도 농산물을 한꺼번에 사들이지 않고 적정가격 이하로 하락할 때 집중적으로 수매한다면 농산물 가격하락을 막으면서 비축분을 확보하는 방법이 될 것이다. 때문에 정부비축분 확보와 적정가격유지를 위한 보다 신속적인 대응이 필요하다고 본다.

유통공사 사장은 국내 농산물 비축사업이 매년 적자를 내는 이유와 현재 수매시기가 적절한 시점에서 이루어지고 있다고 생각하는지 답변하기 바란다.

유통구조대책본부는 무엇하고 있는가?

정부의 통계 가운데서 가장 믿을 수 없는 통계가 농수산물 통계라는 말은 이미 오래전부터 정설로 내려오고 있다. 농수산물 분야에 대한 정확한 통계가 없기 때문에 정확한 진단이나 처방을 할 수 없는 것은 너무나 당연하다 하겠다. 이제 모든 행정이 전산화되고 정보의 흐름도 상상을 초월하게 빠르게 진행되고 있는 사회에서 살고 있으나 아직까지 농산물 분야에 대한 정확한 통계나 자료는 확보되지 않고 있는 실정이다.

그런 의미에서 지난 6월25일 설립된 농산물유통구조개선 대책본부는 무엇보다도 각종 통계와 자료의 전산화 작업을 서둘러야

할 것이다. 정보의 흐름이 불분명하고 둔하기 때문에 농산물 가격이 폭등과 폭락을 반복하면서 국민에게 엄청난 피해를 주고 있다. 또한 중간상인들과 큰손들의 농간을 효과적으로 제어하지 못하고 있는 커다란 이유가 되고 있다.

현재의 파행적으로 형성된 유통구조를 바로잡기 위해서는 생산자단체의 계통출하와 유통단체를 축소하는 방안등이 거론되고 있으나 무엇보다도 국민 개개인이 농산물의 생산량과 가격의 흐름을 알지 못한다면 모든 것이 헛수고에 지나지 않거나 미시적인 효과밖에 거둘 수 없을 것이다.

유통구조는 정부의 의지 하나만으로 되는 것이 아니라 전국민적인 정보의 교류를 바탕으로 정상적인 시장기능을 회복할 때만이 가능한 것이다. 그렇기 때문에 유통구조개선 대책본부는 무엇보다도 농수산물의 정보체계를 확보하는데 힘써야 한다.

이럴때만이 농민소득이 1조원에 불과한데도 연간 4조원 이상의 유통마진을 챙기는 중간상인들과 매점매석으로 엄청난 치부를 하고 있는 대기업의 횡포를 근절할 수 있다고 본다. 사장은 유통구조개선 대책본부가 설치된 이후 어떠한 일을 했는지 밝혀보기 바란다.

○農水産物流通公社社長 申大鎮

현재의 구매방법을 개선하여 공사가 직접 해외업체로부터 구매하거나 국내 업체를 배제한 상태에서 입찰하는 방안을 강구할 수 있는지

지적하신대로 공사의 비축물자 구매시는 해외공급자를 대리한 국내 대리점들이 입찰에 참가하고 있습니다. 그러나 국내 대리점들이 직접 수입을 하는 것은 아니며 해외공급자를 대리하여 공사와 계약만 체결하는 것이고 수입신용장은 공사가 직접 해외공급자에게 개설함으로써 공사가 수입하게 되는 것입니다.

물자의 긴급성등으로 경우에 따라서는 위원님이 지적하신대로 해외 업체와 직접 계약하여 구매하는 경우도 있습니다만 국내대리점을 배제한 상태에서 해외업체를 상대로 입찰하는 경우는 아직 없습니다. 해외업체를

상대로 입찰하는 경우 해외업체들이 우리나라 구매관행을 정확히 이해하지 못하는 경우가 있고 구매소요일수도 오래 소요될뿐 아니라 입찰공고 방법상 다수의 업체가 입찰에 참가하지 못하는 경우가 발생하여 기술적으로 어려움이 많습니다.

앞으로는 허용된 법규와 절차의 범위내에서 충분한 검토를 거쳐 다각적으로 구매방법을 개선토록 노력하겠습니다.

가 어려운 것이 있습니다.

앞으로는 부실업체가 발생치 않도록 심사, 담보취득, 사후관리등을 철저히 하겠음을 보고드립니다.

農水産物 備蓄倉庫 擴大가 時急하다.

輸入農産物 販賣利益金이 1千億원 이상 發生하고 있는데 그 利益金の 일부를 倉庫擴張에 投資하고 나머지를 農安基金에 積立하는 것이 타당하다고 생각되는데 社長の 見解는?

農水産物の 販賣利益金은 全額 農安基金에 拂入하여 農安基金 運用計劃(農林水産部長官이 樹立)에 依據 政府備蓄事業, 民間收買支援事業, 生産者出荷 調節事業등에 使用하고 있습니다.

따라서 委員님께서 指摘하신 倉庫建設은 基金運用計劃 樹立時 반영하여 執行하고 있으며 1段階로 京畿道 利川에 114億원을 投入하여 備蓄倉庫 4,571坪을 建設하였고('89~'91)2段階로 '92年末까지 109億원을 投入하여 5,000坪의 倉庫를 追加로 建設 중에 있습니다.

사장은 농안기금의 대출을 받고 부도를 낸 12개 업체에 대한 대출실사자료를 공개하고, 이같이 방만한 자금운영 개선책을 분명히 밝혀라.

위원님께서 지적하신 대로 대손처리가 과다한것을 죄송스럽게 생각합니다.

공사가 여신업무를 수행하면서 담보취득은 부동산과 금융기관의 지급보증을 취득하고 있으며, 부동산 담보취득시 용자한도는 한국감정원의 감정가액의 80% 이내에서 실행하며 근저당설정은 용자액의 140%이상을 설정하고 있습니다. 다만, 부동산을 담보로 제공하는 용자업체가 경영부실로 인하여 채권회수가 어려울때 공사는 법원 경매조치를 통하여 채권회수를 하고 있으나 경매시점의 경매물건 사업여건에 따라서는 채권액 회수

(다음 「페이지」에 계속)

대손처리 업체자료

(단위: 천원)

업체명	용자년월일	용자금액	발생이자	회수금액	대손금액	담보취득 (감정가)	대 손 사 유
애지냉동	82.6.17- 83.6.9	134,000	88,087	214,543	7,544	부동산 (16,777)	저장사업결손으 로 도산
삼아실업	81.11.17- 83.6.17	462,000	207,749	466,394	203,355	부동산 (525,065)	"
백진물산	82.7.5- 84.2.28	337,400	138,011	341,865	133,546	부동산 (438,070)	"
반도물산	82.11.18- 84.8.17	345,500	224,211	278,186	291,525	부동산 (437,829)	"
신도농산	82.9.2- 85.8.31	381,600	441,954	505,912	317,642	부동산 (457,969)	"
부여농산	82.12.1	134,000	75,220	193,777	15,443	보증서 (168,000)	"
진주중앙 청과	83.8.3- 84.1.10	946,000	532,287	1,329,316	148,971	부동산 (1,357,020)	채무과다로 지 불능력 상실
현대식품	83.12.17- 85.6.8	340,559	195,098	121,217	414,440	부동산 (556,107)	원리금 장기연체 및 가동중단
건영식품	82.9.10- 83.6.15	373,961	271,643	206,211	439,393	부동산 (553,995)	소송 및 경영 진 내분으로 공장가동중단

업체명	융자년월일	융자금액	발생이자	회수금액	대손금액	담보취득 (감정가)	대 손 사 유
한주산업	83.12.27 - 85.6.8 83.10.27 -	329,999	236,444	198,064	368,379	부동산 (446,825)	수산물원료 수 매부족
정농산업	84.9.27	170,104	189,647	116,699	243,052	부동산 (233,471)	재력영세 및 누적 채무과다
남문농산	83.3.12 - 83.4.27	288,532	286,333	569,042	5,823	부동산 (400,350)	마늘, 양파 저 장사업 실패
한주식품	87.8.14 - 87.12.30	370,000	39,805	390,126	19,679	부동산 (377,693)	원리금장기 연체 및 가동중단
합 계		4,613,655	2,926,489	4,931,352	2,608,792	6,113,171	

國內 農産物 備蓄事業이 每年 赤字를 내는 理由와 現在 收買時期가 適切한 時點에서 이루어지고 있다고 생각하십니까?

國內 農産物의 收買 備蓄事業은 盛出荷期의 農家 出荷價格支持를 위하여 收買하고 端境期를 價格安定을 위한 備蓄物量을 確保하는데 그 目的을 두고 있습니다.

따라서 農産物의 收買價格은 出荷期 價格支持를 위하여 產地價格보다 有利한 價格으로 決定收買하고 있으며(收買는 收買價格이 市中價格보다 높을때 收買가 이루어지고 있음) 備蓄物量 販賣時에는 價格安定을 위하여 市中價格보다 多少 低價로 販賣하기 때문에 通常 國內收買 物資는 缺損이 發生합니다.

또한 現在 備蓄 農産物의 收買時期는 農産物의 盛出荷期 價格支持를 위하여 이루어지고 있습니다.

사장은 유통구조개선 대책 본부가 설치된 이후 어떤일을 했는지 밝혀보기

바란다.

급변하는 국내외 유통환경에 능동적으로 대처하고 낙후된 농수산물 유통구조를 획기적으로 개선하고자하는 정부의 농수산물 유통구조개선대책 추진대책중 공사에서 담당해야 할 사업의 세부추진을 위해 '91.6.25일 부사장을 위원장으로 "농수산물 유통구조 개선대책본부"를 설치하고 다음과 같이 사업을 추진중에 있습니다.

산지과 소비지간에 직거래체계를 구축하는 농산물 집배센터를 '96년까지 4개소를 설치할 계획이며 이중 1개소는 서울시 상중계택지개발지구에 부지 8,400평을 확보 '93년 11월에 개장을 목표로 사업운영 및 시설설치 계획을 수립중입니다.

산지협동출하반의 연결출하를 통한 직거래 사업을 확대하기 위하여 현재 10개소로 설치 운영중인 농산물 종합직판장은 '91년부터 '96년까지 35개소로 확대할 계획이며 금년도 계획분 3개소로서 이의 설치를 추진중입니다.

과다한 유통마진 억제와 공정거래유도를

위하여 농수산물 사범소매점포를 '96년까지 1,000개소를 지정 운영할 계획에 따라 '91년도에 250개를 지정 완료하여 비축물자를 공급중이며 가격포시를 권장하고 있습니다.

유통의 개혁은 유통종사자들의 의식개혁과 자질향상이 중요하기 때문에 유통종사자에 대한 교육은 '91년도에는 2,050명에 대한 교육을 실시중입니다.

유통통계조사를 위하여 산지에 조사표본 모니터 500여 농가를 선정하여 주요 청과물의 재배예정 면적, 출하예정량, 판매량, 농가 재고량등 산지 출하 동향을 조사하여 정책자료로 제공하고 있으며, 해외 농업생산 및 교역에 관한 정보를 수집하기 위하여 전세계 13개국 21명의 조사 모니터 요원을 위촉 활용중에 있습니다.

또한 공사의 자회사인 한국물산과 한국물류 분배센터(KTDC)를 통하여 일본 및 유럽지역의 농업정보수집도 강화할 계획입니다.

유통정보의 수집 분산을 위하여 금년 7월에는 유통정보실을 신설, 유통연구개발과 유통정보 수집 및 전과체계를 정비 강화하여, 현재 서울, 부산등 7개지역에 음성정보 서비스망을 통해 농수산물의 도소매가격 및 시장거래 상황 정보등을 제공하고 있으며, 금년 하반기부터는 73개 지역으로 확대하고 산지 작황 정보등을 추가 조사·전과할 예정입니다.

○李炯培委員 유통공사 사장! 유통공사에서는 농수산물의 가격안정과 유통개선을 위해 농산물직판장을 설치 운용하고 있죠?

예. 그렇습니다.

현황을 좀 알려 주세요!

당사가 운영하는 농산물종합직판장은 서울과 부산, 대구, 대전에 10개소를 설치 운영하고 있으며 지난 9월10일 서울 방학동에 신규로 1개소를 개장하여 11개소로 운영하고 있습니다.

90년도 10개 직판장의 매출액은 476억이며 52개 산지협동출하반이 유치되어 운영하고 있습니다.

사장! 지난 86년 6월2일 계약한 강남구 역삼동에 소재한 영동직판장은 3억6,554만원의 보증금을 내고 92년6월1일까지 6년간 사용키로 강남구 역삼도 722번지 영동 중

양물산(주)김대환씨와 계약을 맺었죠?
예.

그런데 90년 1월16일 해지를 통보했습니다.

공사에서 해지를 통보했습니까?

그 이유가 무엇입니까?

계약 만료기일은 '92.6.1입니다만 입지여건상 부적합하고 사업효과를 거양하기가 어렵다고 판단되었기에 대전으로 이전하기 위하여 해지통보를 하였습니다.

사장!

이렇게 계약이 해지되면 보증금은 언제까지 회수가 되어야만 합니까?

계약서 제2조(임대차기간)3항에 의하면 임차인이 본 계약의 해지를 요구할 경우에는 임대인은 임차인이 서면으로 해지 요구한 날로부터 3개월 이내에 전세보증금을 반환토록 되어 있습니다.

그런데 90년7월2일에서야 보증금 전액을 회수했죠?

그 이유가 무엇입니까?

계약 해지후 3개월 이내에 보증금을 회수토록 되어 있습니다.

그러나 90년 7월2일 보증금 전액을 회수한 이유는 계약서 제7조에 임차인물 명도 시에는 시설물의 원상복구 책임을 이행토록 되어 있어 공사가 대적직판장으로 3월말에 시설물을 이전함에 따라 완전 철거 및 원상복구가 90년4월7일 완료되었으므로 보증금을 회수한 날은 3개월 이내인 90년 7월2일입니다.

그리고 지난 87년 2월 계약한 대치동의 대치직판장은 2억3,060만원의 보증금에 93년 2월24일까지 6년간 사용하기로 도봉구 미아 8동 317-10 배근식외 3인과 계약을 맺었죠?

예. 그렇습니다.

그런데 중도 계약해지가 90년1월16일에 이루어졌습니다. 이유가 무엇입니까?

계약만료기일은 93.2.24입니다만, 영동직판장과 같은 여건하에 있어 90.11.29 부산으로 이전하게 되었습니다.

그럼 보증금은 전액 회수하였습니까?

계약을 해지시킨후 1년5개월이 지나고 난 91.6.7일에 보증금의 일부인 5천만원을 회수

하였을 뿐임.

총보증금 230,600천원중 91.6.7 5천만원을 회수하였으며 잔액 180,600천원에 대하여는 은행금리 이자를 적용하여 별도징수(90.12.22:15,262천원)하고 있습니다.

왜 이렇게 계약금 회수가 늦어집니까?

분명 계약서에는 임대인은 계약해지 일자에 보증금 전액을 임차인에게 반환토록 되어 있는데 지금까지 보증금을 회수하지 못한 이유가 무엇이나 이말입니다.

공사가 임차사용하던 부분이 아직 신규 전세 계약이 이루어지지 않은 관계로 자금 사정이 여의치 않아 총보증금중 일부만 반환받게 되었습니다만, 미상환 금액에 대하여는 은행 일반대출 금리를 적용한 이자를 징수하고 있습니다.

사장! 여기에 투자된 돈은 어디서 거져 나온 것입니까?

이렇게 공사가 매사에 적극적이지 못하고 대충대충 때우고 보자는 식으로 일들을 처리하고 있기 때문에 이런 일이 발생하는게 아닙니까?

사장!

보증금 미회수 잔액을 언제까지 회수하겠습니까?

당장 회수하세요! 알겠습니까?

91.9.30까지 미반환시는 근저당권 실행통보 물 하였던 바, 임차인으로부터 금년중에 일시불 상환이 곤란할시에는 4개월(91.10.11,12.'92.1)분할상환 요청이 있어 신중히 검토하여 조속한 기일내에 회수토록 하겠습니다.

○鄭一永委員 양재동 화훼 유통 센터를 개장(91년 6월 29일)한지 3개월이 되었음에도 당초 예상했던 거래물량이 크게 밀돌아 시장 점유도나 물량 유치면에서는 제기능을 충분히 발휘하지 못하고 있다. 그 이유는 여러가지가 있겠지만 우선 포장규격이 제대로 이뤄지지 않고 등록 중매인들이 기존 유사 도매시장에서 위탁 거래를 병행하고 있기 때문 판단됨.

사장은 화훼 유통센터의 수도권 거래물량의 몇%나 되는지 아는가? (수도권 거래물량의 15%)

당초 계획했던 40% 수준에도 훨씬 못미치는 이유는 무엇인가?

당초 예상했던 거래물량에 못미치고 있는데 유통공사의 시장 점유율과 물량 유치 확대에 대한 대책 방안은?

유통공사에서는 농산물 가격 안정을 위해 수매 비축사업을 실시하고 있다.

'91년 고추 방출 현황을 보면

1월	2월	3월	4월	5월	6월	7월	8월
576t	523	897	838	2,097	714	670	290

을 방출하였다.

반면 '91년 고추의 월별 가격 동향을 보면

1월	2월	3월	4월	5월	6월	7월	8월
2,780원	2,824	2,869	2,893	2,931	2,998	3,044	2,881

원이다. (kg당 단가)

'90년 고추 방출현황을 보면 5월 2,097t으로 가장 많이 방출하였다.

또한 방출후 고추가격은 지속적인 상승현상을 보이고 있다.

이것은 유통공사에서 농산물 정부 비축물

자 관리물 소홀히 했다는 결론이다. 다시말해 적기에 방출하지 못했기 때문에 가격 상승현상이 온 것이다.

그렇기 때문에 EPB에서 1만톤의 고추수입을 하게 된 것이 아닌가? (90, 630, 000ha, 91. 710,000ha)

식부면적 지난해보다 8000ha가 많기 때문, (생산추정 16萬t, 소비량 16萬t) 상부에 건의하여 수입을 하지 않도록 할 용의는?

유통공사의 고추를 비롯한 농산물 비축물자 관리와 농산물 가격 안정에 대한 대책은 무엇인가?

○農水産物流通公社社長 申大鎮

화훼공판장의 수도권 거래물량의 몇 %나 되는지?

(수도권 거래물량의 15%)

당초 계획했던 40%수준에도 훨씬 못 미치는 이유는 무엇인가?

화훼공판장을 금년 6월26일에 개장하였읍니다.

그동안 3개월동안은 개장초기이고 특히, 개장이후 하절기 비수기로 수도권 거래물량의 약 10%로 운영실적이 부진하였습니다.

또한 절화 생산농가의 대부분이 규모가 영세하여 유사시장 위탁상인의 생산전도금융(무이자, 신용) 및 오랜기간 지속적인 거래관계로 위탁상인의 출하종용을 거절하기 어려운 처지에 있어 기존 거래처인 유사시장의 상인에게 절대량이 출하됨으로써 화훼공판장의 출하실적이 저조하여 당초 계획했던 목표에 미달하고 있습니다.

시장 점유율과 물량유치 확대에 대한 대책 방안은?

화훼공판장은 '95년까지 서울시 거래량의 약 40%선까지 취급을 목표로 추진하고 있으며 단기 추진대책으로는 주산지별 관행지사 단위로 고정출하 전담자를 두어 대규모 농가집중 관리에서 단계적으로 소규모 농가까지 확대 운영할 계획으로 추진중에 있으며 생산농가에 대한 운송서비스를 제공하고 규격포장재 출하유도하기 위하여 보냉차량을 이용 생산농가에서 공판장까지 직송사업을 우선 경기도 주산지역을 대상으로 시범사업을 실시한후 전국 주산지로 확대추진을 검토 중에 있습니다.

출하지원자금을 91년 23억원에서 92년에는 50억원으로 확대지원 등을 추진중에 있으며 공판장 운영 정상화 시점까지 출하장려금지급율을 현재 거래액의 1%에서 5%로 인

상하여 전농가에 지급하였으며, 꽃수요 저변 확대를 위하여 전국 으뜸농산물 박람회(10.12-21), 국화경진대회(10.25-11.3), 무궁화, 난, 분제전시회(91.9-12월) 및 지방출하조직 초청행사등 각종 행사를 공판장으로 유치하여 시장 활성화에 기여코자 하며, 대외홍보를 위해 대중매체(TV, 라디오, 신문, 잡지등)를 이용하여 공판장 사업을 적극 홍보하고 있으며 공판장 사업 안내 홍보물을 제작 배포(5,000부)하고 재배농가, 소비자 및 화훼관련 단체에 대한 전학, 연수교육(9.15현재 5,300명 실시)등을 실시코자 합니다.

농산물 정부비축 물자 방출에 대한 문제점

고추 수입을 상부에 건의하여 수입을 하지 않을 용의는?

고추를 비롯한 비축물자 방출관리 및 농산물 가격안정 대책은 무엇인가?

고추 수입에 대하여

위원님께서 지적하신대로 금년도 고추 식부면적은 전년도보다 8,000ha 증가하였으나, 공사에서 9월상순에 조사한 금년도 예상수확량은 141.8천톤으로 추정되어, '91.7월말 현재 이월재고(3.2톤 추정)을 감안하더라도 추정 수요량 155-160천톤에 비해 10-15천톤이 부족할 것으로 전망됩니다.

금년도 고추 수입은 정부계획 10,000톤 한도내에서 향후 후기작황, 가격동향, 수급등을 감안하여 정부와 협의하여 도입코자 합니다.

비축물자 관리와 농산물 가격안정대책에 대하여

고추를 비롯한 농산물의 가격안정 대책의 기본방향은 출하기에 수매함으로써 가격하락을 방지하여 농민의 적정가격을 차지하고 수매 비축품을 단경기에 방출함으로써 소비자의 생활안정을 도모하는데 있습니다.

가격안정을 위하여 국내 생산 수급을 조기 판단하여 수급 대책을 강구, 국내가격동향 및 시장동태를 파악하여 대응, 비축대상 농산물에 대하여는 수매를 확대, 과잉농산물은 수출을 적극 추진하여 가격 폭락을 예방, 부족 농산물의 최소량을 적기도

입, 방출판리의 합리적 운용등으로 가격관리
에 대처하고 있습니다.

○朴奘秀委員

수입농산물 판매수익금에 대하여

90년도의 수입현황을 보면

콩의 경우 미국에서 12萬5,906톤을 국내
에서 판매하며 총 225억2천8백만원의 순수
익금을 남겼으며 팔은 중국과 태국에서 1
萬6,164톤을 수입 74억3천1백만원의 수익금
참깨는 중국, 인도, 미얀마등에서 1萬5,791
톤을 수입하여 467억3천3백만원의 수익금
바나나는 대만, 필리핀에서 2萬0,822톤을 수
입 273억6천2백만원의 수익금을 올리는 등
외국산 농산물을 수입판매하여 남긴 순이익
금은 113,656백만원이라는 막대한 이익금을
남겼으며, 91년도 8월말 수입현황을 보면,
땅콩을 중국, 북한으로부터 1萬2,000톤을 수
입하여 18,864백만원의 수익금을 남기는등
10여개 품목에 94,250백만원의 판매 수익금
이 예상되는등 무려 2년동안 207906백만원
이라는 천문학적인 판매 이익금을 남겼다.

사장! 농수산물 유통공사는 유통개선으로
농수산물을 생산하는 농가를 보호하기 위하
여 존재하는데 오히려 우리 농어가들을 올리
는 “국제 농산물 수입책”로 변신할 것인가!

농수산물 판매이익금의 사용처를 밝혀라!

콩, 냉동 조기 수입에 대하여

농수산물유통공사의 발표에 의하면 89년도
에 콩을 1萬5,468톤을 수입하여 4萬5,022달
러를 지불(한화 34,216,720)하였고, 90년도에
는 전년도의 12배에 해당하는 12萬5,906톤
을 수입하였는데 갑자기 12배에 해당하는
물량을 수입한 근거를 밝혀라!

사장! 본위원이 즐기치게 콩, 옥수수의
생산 장려금과 비료등을 지원할 것을 주장
하였는데 국내의 농업은 비교우위론으로 말
살하고 언제까지 수입만 할 것인가!

냉동조기수입

89년에 245톤을 수입하고 1,652달러를 지
불하고 90년에 362톤을 수입하여 2,357달러를
지불하여 물량으로는 68%가 증가하였고 수
입금액으로는 70%가 증가하였는데 당시 국
내수요량은 얼마나 되었는지 정확히 밝혀라!

농안기금의 특정업체에 대한 편중지원의혹

농수산물유통공사에서 농산물 수입조절을

위하여 지원하는 농안기금이 특정업체에 막
대한 자금이 지원된 이유를 밝혀라!

90년도 밤 수출촉진자금

농산물을 수출하는데 지원되는 자금은 우
리 농민이 생산한 농산물을 수출하는데 꼭
필요한 자금이나, 특정업체에 58%의 자금이
지원되어 특혜의혹. 총 18개 지원업체의 지
원자금중 54억6천5백만원중 협성농산에 10억
원등 4개업체에 58%에 해당되는 31억9천7
백만원이 지원되어 특혜의혹이 깊다.

90년도 마늘 수매자금

총 90개 업체에 80억9,340萬원중 금성,
삼정농산에 6억원등 12개업체에 35%에 해
당되는 24억8,900萬원이 지원되어 특정업체
에 편중지원하였는데 그 이유를 밝혀라.

바나나수입에 대하여

UR라운드등 수입개방에 따라 물밀듯 농산물
이 수입되고 있는데 우리 국민의 선호식품이
아닌 바나나가 과대 수입되어 창고에서 수만톤
이 썩고 있는데 우리 농민들을 보호해야 할
유통공사가 바나나를 대량수입하고 있다.

90년도의 경우 제13차항까지 수입량을 보
면 12,952,592톤을 수입하였는데 91년도 현
재 13차항까지의 수입량이 벌써 전년대비
87%나 증가한 14,788,132톤을 수입하였다.

사장! 국민이 온통 썩고 있는 바나나
냄새 때문에 고통을 겪고 있는데 유통공사
에서 이렇게 많은 량의 바나나를 수입하는
이유는 무엇인가!

사장! 무분별한 바나나 수입을 증감 중
지하라!

○農水産物流通公社社長 申大鎭

'90年度에 輸入農産物の 販賣受益金에
대하여

콩 125,906톤을 輸入하여 22,528百萬원
팥 16,164톤을 輸入하여 7,431百萬원
참깨 15,791톤을 輸入하여 46,733百萬원
바나나 20,822톤을 輸入하여 27,362百萬
원등

外國農産物を 輸入 販賣한 總受益金
113,656百萬원의 使用處는?

當公社에서 '90年度에 農産物を 輸入하여 販
賣로 發生된 利益金은 總113,199百萬원이며 全
額 農安基金에 拂入하였음을 報告드립니다.

'90輸入農産物 損益 内譯

(單位: 噸, 百萬圓)

品 目	賣 出		賣出 原價	賣出 利益
	數 量	金 額		
양 파	476	1,474	928	546
참 개	11,544	59,674	12,941	46,733
땅 콩	3,263	7,678	3,658	4,020
팥	13,024	12,001	4,570	7,431
감 자	2,785	978	704	274
전 분	5,996	6,698	3,518	3,180
콩	136,855	53,372	30,844	22,528
바 나 나	20,592	49,602	22,240	27,362
조 기	391	3,310	2,185	1,125
計	194,926	194,787	81,588	113,199

'90년도 콩 수입량이 '89년 대비 12 배나 되는데 그 근거는?

콩, 옥수수 생산장려금과 비료등을 지원할 것을 주장하였는데 언제까지 수입만 할 것인가?

'90년도 냉동조기 국내 수요량은?

'90년도의 콩수입은 125,906톤(33,914천불)

으로서 '89년도 수입량 155,468톤(45,022천불)보다 29,562톤이 감소하였습니다.

콩은 농안기금으로 도입하고 있어서 수매량을 늘리거나 -수매가격을 인상하는 방법이 외에 현재로서는 별도의 생산장려금 지원은 곤란시 되오니 양해하여 주시기 바랍니다.

'90년도 조기의 국내 수요량은 다음표와 같습니다.

(단위: 噸)

공 금				수 요			
전년이월	생산	수입	계	당년소비	수출	차년이월	계
1,950	42,981	668	45,599	42,745	218	2,636	45,599

자료: 수산청

총 90개 업체에 8십억 9천3백4십만원 중 금성, 삼정농산에 6억원등 12개업체에 35%에 해당되는 24억8천9백만원이 지원되어 특정업체에 편중하였는데 그 이유를 밝혀라.

위원님께서 지적하신 '90년 마늘수매 지원에 대하여 보고드리겠습니다.

공사는 '90년도 마늘 수매자금을 90개업체에 8,093,400천원을 지원한바 있으며, '90년 마늘 수매자금을 지원함에 있어 아래와 같은 지원기준을 설정하여 특정 업체에 편중 지원을 막고 민간 가격안정 사업의 효율성을 높이기 위해 노력하고 있습니다.

우선, 지원 대상업체의 저장시설 확보 여부 및 저장능력을 파악(시설등기부등본등)하

고 신청업체의 사업계획 물량이 저장능력 이내 인치될 검토한후 정부 지원계획 규모 8,140백만원 대비 총 지원한도액 20,380백만원 [총업체 신청물량 37,054톤×정부 지원단가 550원/kg]의 지원비율 40%를 업체당 지원한도액(업체당 신청물량×정부지원단가)에 적용하여 지원하였으며, 위원님께서 지적하신 바와 같이 특정업체에 편중지원을 방지하기 위하여 지원액 상한선을 3억원으로 설정하여 3억원을 초과하는 금액은 시설능력이 적은 업체에 지원하였습니다.

참고로 위원님께서 지적하신 금성, 삼정농산의 저장규모는 815평, 417평 규모이며 신청액은 11억원, 9억원 총 20억원임을 보고드립니다.

따라서 위와같은 지원기준을 적용하여 지원하므로 편중지원될 수 없음을 양지하여 주시기 바라며, 앞으로도, 공사는 특정업체에 편중 지원되는 것을 방지하는등 민간수매지원사업의 효율적인 운영을 위해 각별히 노력하겠습니다.

'90년도 농안기금 밤 수출촉진자금
특정업체에 편중지원된 이유

공사는 '90년도에 밤수출촉진 자금으로 18개업체에 5,465백만원을 지원한 바 있습니다.

동자금의 지원기준은 업체별 과거 2개년 수출실적(60%), 당년수출계획(30%) 당년 수출 계약금액(10%)을 감안하여 업체별로 합리적으로 배정하였으며, 업체간에 지원금액이 다른 것은 위와 같은 배정 기준에 따른 것입니다.

유통공사에서 많은 양의 바나나를 수입하는데 바나나를 수입하는 이유는?
무분별한 바나나 수입을 중단할 것

금년들어 공사가 도입한 바나나는 8월말 현재 14,788톤입니다. 485톤을 제외한 14,303톤은 대만산으로서 '90년산 사과 5,500톤과 배 611톤을 수출하고 대응 수입한 구상무역분으로 도입한 것으로 당초 구상무역의무량이 24,500톤이나 대만측과 협의하여 '91.9.6로 수입이 종료되었습니다.

○金晉榮委員 민주당 영주, 영풍 출신

金晉榮委員입니다.

국정감사 준비에 노고가 많으신 사장님 이하 관계직원 여러분의 노고에 진심으로 감사드리며 감사 질의에 임하고자 합니다.

우리의 화훼산업은 그동안 높은 성장률로 하여 왔고 정부의 품목별 경쟁력 수준 비교에서도 경쟁력 있는 품목으로 분류되었습니다.

꽃이란 상품은 어느 농산물보다 그 상품의 가치보전을 위해 현대적 유통시설과 능률적인 유통 구조를 필요로 합니다.

이에 유통공사에서는 지난 6월26일 우리나라 최초의 공영 꽃 도매시장인 화훼공판장이 개장을 하게 되었습니다만 개장 이래 거래물량이 당초의 예상을 크게 밀돌고 있어 경매가 상당히 부진한 실정입니다.

이는 규격포장이 제대로 이뤄지지 않고 있어 등록 중매인들이 기존 유사도매 시장인 남대문 대도, 터미널, 강남동지의 꽃도매상가의 위탁거래를 병행하고 있기 때문에 경매가 부진한 것으로 알고 있습니다.

개장후 8월말까지의 총거래 실적은 3억41만1천원으로 수도권 거래물량의 15% 수준에 머물러 합리적 운영을 위하여 대책 마련이 시급하다고 봅니다.

이에 대한 사장의 답변을 바랍니다.

다음으로 본위원이 본부 감사시에도 지적한 바 있듯이 화훼류는 수출유망 작목으로서 지리적 이점과, 국화와 장미의 가격이 일본산의 1/3수준으로 가격 경쟁력을 살려 출하기를 일본의 성수기에 맞출 경우 경쟁력 확보가 충분하다고 보여집니다.

따라서 본위원의 견해로는 유통공사에서도 화훼산업 육성을 위해 재배 온실 건립자금 지원등 수출을 위한 재배 요건을 조성해 주어야 한다고 봅니다.

이에 대한 사장의 견해를 말씀해 주시기 바랍니다.

그리고 화훼산업육성을 위해 토지 초과 이득세로 인하여 화훼 재배를 포기할 위기에 처한 도시 근교 화훼 임차농에 대한 유통공사 차원의 대책은 무엇입니까?

또한 이들 재배 농가를 위한 집단 재배 단지를 조성할 계획은 없는지 밝혀주시기 바랍니다.

농수산물 수출과 관련한 문제입니다.

유통공사의 올 주요 업무의 중점 추진 사업을 보면 수출시장의 개척과 수출지원을 강화하겠다고 나와 있습니다.

그러나 올해 상반기 동안의 농산물 수입은 지난해 같은 기간에 비해 무려 21.1%나 증가한 반면 수출은 10%가 줄어 농산물 무역적자가 전체 무역적자의 주요인이 되고 있는 실정입니다.

'91년 유통공사의 수출실적을 보더라도 2억달러 계획의 40%인 8천만달러(80,344千\$)에 지나지 않고 있는 실정입니다.

사장! 유통공사의 농산물 수출 부진 이유는 무엇입니까?

또한 수출 증대 방안은 무엇인지 답변 바랍니다.

우리나라는 생산자 단체와 민간 수출 업체의 영세성으로 독자적인 해외시장에 대한 정보 수집 능력이 부족하여 수출 태세가 미흡합니다.

수출대상국에 대한 사전지식 부족 및 대상국의 유통업자와의 연계부족과 생산자 단체, 민간업체 정부간의 협조체제 구축을 위한 전문적 지원자세가 부족하다고 보는데 유통공사 입장에서 이를 극복하는 방안과 해외시장 확대 방안을 구체적으로 제시해 주시기 바랍니다.

○農水産物流通公社社長 申大鎭

우리의 화훼산업은 그동안 높은 성장을 하여 왔고 정부의 품목별 경쟁력 수준 비교에서도 화훼는 경쟁력있는 품목으로 분류되었습니다.

꽃이란 상품은 어느 농산물보다 그 상품 가치 보전을 위해 현대적 유통시설과 능률적인 유통구조를 필요로 합니다. 이에 유통공사에서는 지난 6월26일 우리나라 최초의 공영 꽃도매 시장인 화훼공판장이 개장을 하게 되었습니다만 개장이래 거래물량이 당초 예상을 크게 밀돌고 경매가 부진한 상황입니다. 또한 포장규격이 제대로 이루어지지 않고 있어 등록중매인들이 기존 유사도매시장인 남대문 대도, 터미널, 강남 꽃도매상가에서 위탁거래를 병행하고 있기 때문에

경매가 부진할 것으로 알고 있습니다.

8월말 현재 거래실적은 3억41만1천만원으로 수도권 거래물량의 15% 수준에 머물러 합리적인운을 위하여 대책 마련이 시급하다고 봅니다.

이에 대한 사장의 답변바랍니다.

앞으로 출하물량 확보를 위하여

주산지별 관행지사 단위로 고정출하 전담자를 두어 대규모 농가집중 관리에서 단계적으로 소규모 농가까지 확대 운영할 계획으로 추진중에 있으며, 생산농가에 대한 운송서비스를 제공하고 규격포장재 출하유도하기 위하여 보냉차량을 이용 생산농가에서 공판장까지 직송사업을 우선 경기도 주산지역을 대상으로 시범사업을 실시한후 전국 주산지로 확대추진을 검토중에 있습니다.

출하지원자금을 '91년 23억원에서 '92년에는 50억원으로 확대지원등을 추진중에 있으며 공판장 운영 정상화 시점까지 출하장려금 지급율을 현재 거래액의 1%에서 5%로 인상하여 전농가에 지급하겠습니다. 꽃수요 저변확대를 위하여 전국 으뜸농산물 박람회(10.12-21), 국화경진대회(10.25-11.3), 무궁화, 난, 분재전시회('91.9월-12월) 및 지방출하조직 초청행사등 각종 행사를 공판장으로 유치하여 시장 활성화에 기여코자 하며, 대외홍보를 위해 대중매체(TV, 라디오, 신문, 잡지등)을 이용하여 공판장 사업을 적극 홍보하고 있으며 공판장 사업 안내 홍보물을 제작 배포(5,000부)하고 재배농가, 소비자 및 화훼관련 단체에 대한 견학, 연수교육(9.15 현재 5,300명 실시)등을 실시코자 합니다.

다음으로 본 위원이 본부감사시에도 지적한바 있듯이 화훼류는 수출유망 작목으로서 지리적 이점과 국화, 장미가격은 일본산의 1/3 수준으로 가격 경쟁력을 살려 출하시기를 일본의 성수기에 맞출 경우 경쟁력 확보가 충분하다고 보여집니다. 따라서 본위원의 견해로는 유통공사에서도 화훼산업육성을 위해 재배온실 건립자금 지원등 수출을 위한 재배조건을 조성해 주어야 한다고 봅니다. 이에 대한 사장의 견해는?

우리나라 화훼류의 품질을 국제수준으로 향상시키기 위하여 정부에서는 '92년도에 화훼종합 시범단지 3개소 설치할 계획이며 또한 꽃시범단지(년 80ha) 및 우량품종 생산 시설의 확충과 유통시설 현대화를 통해 화훼류 수출경쟁력을 제고시키고자 노력하고 있습니다.

또한 공사에서는 수출촉진자금 4억원을 지원할 계획이고 아울러 해외정보망을 통한 해외시장 동향을 철저히 분석하여 화훼류 수출확장을 위해 계속 노력하겠습니다.

화훼산업 육성을 위해 토지초과 이득세로 인하여 화훼재배를 포기할 위기에 처한 도시근교 화훼 임차농에 대한 유통공사 차원의 대책은 무엇입니까?

또한 이들 재배농가를 위한 집단재배 단지를 조성할 계획은 없는지 밝혀 주시기 바랍니다.

위원님도 잘 아시다시피 금년부터 시행하고 있는 토지초과이득세는 현재 성행되고 있는 부동산 루기를 진정시키기 위해 불가피하게 실시된 것입니다.

예외조항 허용문제는 농림수산부에서 관계부처와 협의중입니다.

집단지배단지 이주는 현재 계획된바 없으며 화훼재배 농가가 신규단지를 조성 이주할 때에는 정부에서 시설자금등을 적극 지원하도록 건의하겠습니다.

공사의 수출부진 이유와 수출증대방안 및 민간수출업체 지원 방안

공사의 8월말 수출실적이 약 8천만 달러로서 올해 목표 2억불 대비 40% 수준에 그치고 있고 전년 동기보다 4%신장에 그쳐 수출이 다소 부진한 상황이나 이는 국내 농산물의 원료대 및 인건비 상승에 따른 국제시장의 가격경쟁력 약화에도 원인이 있으나 공사의 주 수출품목인 과실류등 농산물이 대부분 하반기에 생산되어 집중 수출될 뿐만 아니라 최근 활발한 수출상담이 계속 진행되고 있으므로 국내 수출업체에 대한 지원을 적극 추진함으로써 금년 수출 목표 달성에 전력을 하겠습니다.

공사는 농산물 수출증대를 위하여, 자회사

인 한국냉장 및 일본의 현지법인인 한국물산과 연계하여 소액 다품목 수출위주로 유망품목 개발수출에 주력하면서, 영세민간업체의 수출을 대행, 알선하고 대일수출촉진단과전 지원등 업체의 수출업무지원 활동을 강화하고, 민간 수출업체에 227억원의 수출촉진자금을 지원함으로써 수출활성화를 도모하고 있으며 국제박람회 및 해외전시회등에 적극 참여하여 한국 농수산물의 소개책자와 VCR을 제작 활용 및 일본 오사카에 개설한 농수산물 전시장등을 통한 해외 홍보사업을 추진중입니다.

한편, 유망상품의 신시장 개척을 위하여 싱가포르, 스웨덴 등 세계 과실 주소비국에 사과, 배등 한국산 과실 입맛들이기 사업을 '90년부터 착수하여 추진중이며 금년에는 농촌진흥청과 배 신품종 시험수출사업도 추진할 계획에 있습니다.

또한 공사는 영세한 민간 수출업체의 수출활동을 지원하기 위하여 농수축협등의 생산자단체와 수출업체 및 관계기관이 참여하는 수출협의회를 운영하여 수출업체의 애로사항 해소방안, 통상차원의 대정부지원건의, 해외수출시장 정보제공등 다각적인 방법으로 농수산물수출 활성화 방안을 추진중입니다.

따라서 금년에 해외 정보과를 신설하여 해외 13개국에 해외 모니터요원과 해외 농업전문지를 통하여 해외시장 정보수집과 국내 수출업체에 대한 정보제공기능을 강화해나가고 있으며 대일본 수출전진기로서 일본 현지법인인 한국물산을 적극 활용하는 동시에 E.C통합에 대비 내년에는 화란에 한국유통분배센터등 해외영업망 구축과 함께 소요예산이 확보되는 대로 해외정보과를 수출정보센터로 확대 개편하여 우리나라 농수산물 수출확대 기능을 강화하겠습니다.

○李熙天委員

○韓國冷蔵株式會社社長 辛建鎭

國內 遠洋業體數와 遠洋水産物 生産規模는?

遠洋 業體數：226個社

年間 生産量：925千M/T

출어척수：810척

遠洋物 生産物量 및 占有比率

(單位：천돈)

區 分	'86	'87	'88	'89	'90	備 考
計	3,660 (100)	3,332 (100)	3,209 (100)	3,319 (100)	3,275 (100)	
沿 岸 物	1,726 (47)	1,526 (46)	1,512 (47)	1,510 (45)	1,542 (47)	연안, 근해
遠 洋 物	930 (26)	883 (26)	774 (24)	930 (28)	925 (28)	
其 他	1,004 (27)	923 (28)	923 (29)	879 (27)	808 (25)	양식, 내수면

※ 자료원 : 원양어업협회 '90年度基準

- 朴亨午委員
- 韓國冷蔵株式會社社長 辛建鎬

홍국, 우진, 용영의 채권액 5,044백만원에 대한 회수가능, 회수불가능 구분?

업 체 명	'91.7월말채권	회 수 가 능	회 수 불 능
홍국산업	2,796,449천원	996,724천원 부동산(제주임야) : 389,284천원 양수채권 : 607,440천원	1,799,725천원
우진물산	582,478천원	288,980천원 항고보증금 : 58,980천원 가압류 : 230,000천원	293,498천원
용영물산	734,000천원	734,000천원	-
계	4,112,927천원	2,219,704천원	2,093,223천원

홍국산업 부동산 설정액을 초과 현품 출고시킨 책임?

관련부장, 과장, 대리에게 대하여 현물관리 소홀 책임을 물어 면직처리('89.12.29)

홍국산업 부도어음 2,517백만원이 당과 수표인지, 은행도 어음인지?

은행도 어음

용영물산(주) 자금지원서, 한국감정원이 아닌 새한 감정원에 감정 의뢰하고 2순위 담보하여 자금 지원한 사유?

일반 부동산을 담보할 때에는 업무요령 제11조에 의거 한국감정원의 감정평가를 하거나 자체조사를 하여 평가할 수 있도록 되어 있고, '89.4.1일자로 공포된 지가공시 및 토지 등의 평가에 관한 법률에 공인 감정평가사에 의한 감정평가를 받을 수 있

어 공인평가 기관을 활용하고 있으며 본건은 '89.7-9월에 자금지원된 것입니다.

담보물 취급요령 4조에 의한 근저당 설정순위는 제1순위로 취득함을 원칙으로 하나 후순위 담보물이라도 채권회수가 가능할 시 2순위 담보가 가능하며, 당사 자금지원 시 새한 감정사의 감정평가액이 56억원에 대하여 선순위가 공사에 근저당 설정은 4, 608백만원이 설정되어 있으나 실채권액은 3, 250백만원으로서 담보여력이 약23억원 정도가 있으므로 10억원의 담보를 설정, 자금을 지원하였으며, '91.7월말 현재 공사채권은 2, 850백만원, 당사가 734백만원 도합 3,584백만원으로 담보능력은 충분합니다.

담보물 취급요령 제4조 4항(규정)

근저당권의 설정순위는 제1순위로 취득함을 원칙으로 하며 후순위 근저당권을 취득하고자 할 때에는 그 부동산이 선순위 근저당권의 설정 최고액을 차감한 잉여 부분으로 회사가 취득한 후순위 근저당권에 의한 배당절차에 따라 배당금으로 회사채권이 충분히 회수될 수 있을 때에 한하여 사장의 승인을 얻어 이를 취득할 수 있다.

용영물산과 '91년 수정계약 체결시 지원금 이율을 년18%에서 14%로 인하한 이유는?

정부와 유통공사가 지원하는 선진개발 사업의 희생 및 육성에 기여함과 동시에 용영물산(주)이 경영상 애로가 있어 제3자가

인수 운영키로 하고, 경영 정상화 조치와 채권의 원활한 회수를 도모키 위하여, 동사에 대하여 주요채권자인 단자회사(삼희투자금융, 금성투자금융)는 대출자금의 이자율 2.5년간 면제 조치하고, 유통공사도 운영자금을 연장해준바 있으며, 당사는 채권정리 차원에서 차입금리(12.5%)의 손해를 보지않는 대출금리 범위내에서 잔액채권의 약정이율(18%→14%) 인하하여 조기에 분할 상환토록 함으로서 채권 채무관계를 원만히 정리 종결코자 하였습니다.

용영물산 당월 발생이자 입금 불이행 시 년25%를 적용키로 하였는데 적용여부?
 견질용 백지 당좌수표 보충권 행사 여부?

매월 발생이자는 당월내로 결제하였기 때문에 입금 불이행에 따른 연체이자율 25% 적용 해당사항은 없으며, '91.12.31일이 계약기간 만료일이므로 견질용 백지 당좌수표는 당사에서 보관하고 있습니다.

동양전해(주)의 이자탕감 및 이자 산출근거
 '89년말 채권 잔액 14억원의 년 19%의 이자가 260백만원인데 63백만원의 근거는?

동양전해의 '89년말 채권 및 이자 발생액은 다음과 같습니다.

(단위 : 백만원)

구 분	채 권 액	이자발생액	비 고
장기재고 처분물품대	951	-	
당해년도 거래채권	467	63	* 이자 산출근거 별첨
계	1,418	63	

주) 장기재고 처분 물품대 잔액 951백만원에 대하여는 이자율 附利치 않고 '89년도 당해년도 거래채권의 이자 발생액이 63백만원입니다.

* 장기 재고 처분 물품대 951백만원에 대한 이자 미부과 사유

(다음 「페이지」에 계속)

'84-'86군납을 위한 건멸치 611천포를 확보하였으나, 군납 실패하고 시판을 계획하였으나 '86년도 이후 계속 건멸치 가격이 수매가격보다 월등히 하락하여 '88.6월까지 실제 처분을 하지 못하고 창고 재고로 보유하게 됨에 따라 '88.7월 당사가 오랜동안 거래하던 건멸치 전문 판매 업체인 동양진해로 하여금 원가로 인수하도록 교섭(물량: 611천포, 판매원가: 4,941백만원)

동양진해 입장에서는 당시의 시가로 볼때 당시의 판매원가로 인수한다면 약 733백만원의 결손이 예상되었으나(시가: 4,208백만원 - 판매원가: 4,941백만원 = 결손 733백만원) 후일의 거래 회복등을 고려하여 무리하게 인수하게 된 것입니다. 따라서 동 장기재고 처분을 위한 물품대에 대하여는 이자를 附利지 않기로 방침을 결정한 것입니다.

4,941백만원의 판매대금중 '89년말까지 3,990백만원을 결제하고 951백만원이 미결제 잔액이며 '88-'90기간중에도 건멸치의 구판

사업이 여의치 못하여 동양진해의 입장에서 전기 결손에 대한 사업상 회복이 불가능한 입장이 되어 장기 미결제 채권임에도 부리하지 못하고 동양진해의 경우도 상환을 못하고 있는 실정에 있는 것입니다.

따라서 '88년 이후의 정상적인 거래 채권에 대하여는 利子 附利를 하고 있으며 상기 모든 채권에 대하여는 충분한 담보물이 확보되어 있으나 조기에 회수하도록 추진중에 있습니다.

대원수산 채권 120,000천원에 대한 이자 미징구 사유?

채권발생 및 회수내역

협력사업으로 수행한 積魚 재고분중에서 22,830카톤을 대원수산에게 판매처리하였으나 타업체의 적어 수입 물량의 과다로 시중가격이 폭락하여 대원수산측의 시중판매 결손분만큼 채권이 발생되었습니다.

(단위: 천원)

채무자	출고량	발생액	입금액	미수액	비고
대원수산	22,830카톤	488,941	242,545	246,396	

미수액에 대한 조치내역

발생된 채권이 물품 대금중 일부이며 채무자측의 물품판매 결손분으로 246,396천원이 잔액으로 남아 청구소송을 제기하였으며 개인재산추적 가압류하였으나 선순위 공채시 당사채권 및 소송기간의 장기화(민사소송)로 소송비용 회수가 곤란하다고 판단

미수액 246,396천원을 과태료 발생없이

'89. 7.11 현 금 80,396천원

'89.12.30 약속어음 46,000천원(당일결제)

최종잔액 120,000천원에 대하여는 재산도 없고 결제능력도 없는 상태로 회수가 암담한 실정이었으나 '92.6/29일자 국공채(전신전화채권, 결제액 120백만원, 액면가 74,510천

원)로 결제 제의를 받고 대안이 없는 실정에서 담보라도 확보하는 것이 실리가 있다고 판단 시행하였습니다.

동원냉동은 현금없이 현품 출고했고 채무자도 사망하였는데 규정대로 업무처리를 하지 않은 이유는?

채권발생 및 회수내역

협력사업으로 수행한 積魚 재고분중에서 78,874카톤을 동원냉동에 판매처리하였으나 타업체의 적어 수입물량의 과다로 시중가격이 폭락하여 동원수산측의 시중판매후 결손분만큼 채권이 발생되었습니다.

(단위: 천원)

채무자	출고량	발생액	입금액	미수액	비고
동원냉동	78,874카톤	1,189,899	745,308	444,591	

미수액에 대한 조치내역

부도 발생이후 채권 결제에 대한 수차례의 촉구(공문 및 방문)로 회수에 주력하였으나 채무자 진주봉의 급작스런 사망('89.3.3)과 조사결과 법인 및 대표자 개인재산이 없는 것으로 판명되어 사규 "채권관리규정" 제34조(대손상각대상채권)2항에 의거 대손상각 처리하였습니다.('90.12/31)

용마건설에 현재까지 지급한 34억 지급기준과 총소요액, 자금의 종류와 중매인 사무실 신축금은 얼마이며, 전체 몇 %를 점유하고, 농안기금사용의 합당성 여부는?

노량진수산시장 施設現代化工事の 총 소요예산은 62억원이며, 그중 중매인 사무실 신축비는 32억으로 전체예산의 51%입니다.

또한 現代化工事の 시공업체인 용마건설에 지급한 34억의 지급기준은 기성고 지급금으로서 폐수처리장 증설 3억 매장내부 보완공사 1억, 주차장시설확충 2억, 전기용량증설 1억, 건어물판매장이전 2억, 경매장확장부대공사 5억, 그리고 중매인 사무실 신축

<용영물산>

1. '89.12월말
- 가. 담보내역

(단위 : 천원)

담 보 물 건	설 정 금 액
여주공장 : 대지 : 9,834평 건평 : 1,615평	1,000,000
현물담보 : 마늘 149톤	356,000
계	1,356,000

나. 채권 금액

지원금 : 928,596천원
미수금 : 13,072천원

계 : 941,868천원

에 따른 기성고 지급금이 20억원입니다.

농안기금의 합당성 여부에 대하여 말씀드리면 농수산물유통 및 가격안정에 관한 법률 제47조 및 동법 제57조, 동법 제59조에 근거하여 농수산물의 유통근대화 촉진의 일환으로 노량진 수산시장의 시설 현대화에 사용키위하여 용자받았기에 합당하다고 사료됩니다.

90년 B/S상 1,746백만원의 증가 사유?

90년도 대차대조표상의 토지매입대금 1,746백만원은 현재 노량진수산시장 중매인 사무실을 신축중에 있는 대지(2,085평) 구입대금과 이에 다른 취득세, 등록세등의 경비로서 대지구입대금이 1,617백만원이고 나머지는 취득세, 등록세등의 경비입니다.

동양건설, 용영에 대한 '87년도말-현재까지 6개월 간격으로 채권 확보된 부동산, 상제품 현황, 채권금액을 비교 구분 제출?

2. '90.6월말

가. 담보내역

(단위 : 천원)

담 보 물 건	설 정 금 액
여주공장 : 대지 : 9,834평 건평 : 1,615평	1,000,000

나. 채권 금액

지원금 : 748,909천원

미수금 : 53,824천원

냉장료 : 23,716천원

계 : 826,449천원

3. '90.12월말

가. 담보 내역

(단위 : 천원)

담 보 물 건	설 정 금 액
여주공장 : 대지 : 9,834평 건평 : 1,615평	1,000,000

나. 채권 금액

지원금 : 748,909천원

미수금 : 180,675천원

냉장료 : 23,716천원

계 : 953,300천원

4. '91.7월말

가. 담보 내역

(단위 : 천원)

담 보 물 건	설 정 금 액
여주공장 : 대지 : 9,834평 건평 : 1,615평	1,000,000

나. 채권 금액

지원금 : 734,000천원

(다음 「페이지」에 계속)

동양전해(주) '87년말부터 현재까지 6개월간격 채권, 담보, 재고내역

(단위 : 백만원)

구 분	채 권	담 보 현 황		
		계	부 동 산	현 품
'87년말	3,876	3,694	동양냉장 창고 : 500 나대지(화곡동) : 163 <hr/> 계 : 663	건멸치 : 3,031(1,166톤)
'88년6월말	3,020	2,679	"	건멸치 : 2,016(726톤)
'88년말	1,663	1,163	"	건멸치 : 500(216톤)
'89년6월말	1,720	1,663	동양냉장 창고 : 1,000('89.1.26) 나대지(화곡동) : 163 <hr/> 계 : 1,163	"
'89년말	1,418	1,420	"	건멸치 : 257(119톤)
'90년6월말	1,297	1,663	동양냉장 창고 : 1,500('90.1.16) 나대지(화곡동) : 163 <hr/> 계 : 1,663	-0-
'90년말	1,275	1,663	"	-0-
'91년6월말	1,227	1,663	"	-0-
'91년8월말	1,255	1,663	"	-0-

'88-'90년도까지 판매비중 대손충당금 전입액 금액과 이사회결의서 사본

가. 대손충당금 전입액

- '88 : 583백만원
- '89 : 749백만원
- '90 : 3,023백만원

나. 이사회결의서 사본
 대손충당금 전입은 이사회 사항이 아니고, 연도말 외부 공인 회계사의 감사를 받아 충당하고 있는 사항임.

'90.세무서 신고한 대손충당금 익금 및 손금내역?

대손충당금 조정내역

(단위 : 백만원)

구 분	금 액	비 고
익금금액	2,848	
손금금액	473	
차 감 액	2,375	

대손충당금 익금 내역은 2,848백만원이며 대손충당금 설정액 3,023백만원과 세무상 인정액 175백만원의 차감잔액임.

대손충당금 손금 내역은 473백만원이며 충당된 채권중 회수된 3백만원과 대손상각액 658백만원에서 세무상 인정액 188백만원을 차감한 잔액임.

동양전해(주)의 이자 탕감 및 이자 산출근기

- '89년말 채권 잔액 14억원의 년 19%의 이자가 260백만원인데 63백만원의 근기는?

- 이자 5억원 탕감 내용

1. 동양전해의 '89년말 채권 및 이자 발생액은 다음과 같습니다.

(단위: 백만원)

구 분	채 권 액	이자발생액	비 고
장기재고 처분물품대	951	-	
당해년도 거래채권	467	63	* 이자 산출근기 별첨
계	1,418	63	

주) 장기재고 처분 물품대 잔액 951백만원에 대하여는 이자를 附利치 않고 '89년도 당해년도 거래채권의 이자 발생액이 63백만원입니다.

* 장기 재고 처분 물품대 951백만원에 대한 이자 미부과 사유

'84'-86군납을 위한 건별치 611천포를 확보하였으나, 군납 실패하고 시판을 계획하였으나 '86년도 이후 계속 건별치 가격이 수매가격보다 월등히 하락하여 '88.6월까지 실제 처분을 하지 못하고 창고 재고로 보유하게 됨에 따라 '88.7월 당사가 오랜동안 거래하던 건별치 전문 판매 업체인 동양전해로 하여금 원가로 인수하도록 교섭(물량: 611천포, 판매원가: 4,941백만원)

동양전해 입장에서는 당시의 시가로 볼때 당사의 판매원가로 인수한다면 약 733백만원의 결손이 예상되었으나(시가: 4,208백만원 - 판매원가: 4,941백만원 = 결손 733백만원) 후일의 거래 회복등을 고려하여 무리하게 인수하게 된 것입니다. 따라서 동 장기재고 처분을 위한 물품대에 대하여는 이자를 附利치 않기로 방침을 결정한 것입니다. 따라서 '88-'89.8까지 장기재고분 판매대금 951백만원의 이자 附利시 위원님이 말씀하시는 약 5억원에 해당됩니다.

4,941백만원의 판매대금중 '89년말까지 3,990백만원을 결제하고 951백만원이 미결제 잔액이며 '89-'90기간중에도 건별치의 구판 사업이 여의치 못하여 동양전해의 입장에서

전기 결손에 대한 사업상 회복이 불가능한 입장이 되어 장기 미결제 채권임에도 附利하지 못하고 동양전해의 경우도 상환을 못하고 있는 실정에 있는 것입니다.

따라서 '88년 이후의 정상적인 거래 채권에 대하여는 이자 附利를 하고 있으며 상기 모든 채권에 대하여는 충분한 담보물이 확보되어 있으나 조기에 회수하도록 추진중에 있습니다.

용역물산 현물담보와 출고내역

품목 및 수량

마늘: 148,870키로

송이: 2,605키로

(다음 「페이지」에 계속)

출고내역

(단위 : kg)

구 분	마 늘	송 이	비 고
'89.8월	—	354	수출
'89.10	—	637	수출
'89.11	—	1,614	내수
'90. 1	30,580	—	
'90. 2	20,010	—	
'90. 3	49,320	—	
'90. 4	27,690	—	
계	127,600	2,605	

* 마늘 보관자연감량 : 21,270kg

○許在弘委員

○韓國冷蔵株式會社社長 辛建鎭

'90년7부4실3지사가 '91년 3본부11실4지사3사업소로 지나치게 기구가 확대된 이유는 무엇이고, 유통공사는 827명에 간부 6명, 한냉은 417명에 간부 6명으로 지나치게 많은 이유와 불필요한 간부의 감량화에 대한 사장의 견해와 대책은?

지난해 인원 427명은 정원기준으로 표시 되었으며 지난해 국감당시(현원은 354명)이 었습니다만, 올해 인원 8월말현원은 417명입니다.

그리고 3본부장은 지난해와 동일하고, 1개 지사가 증설된 것은 영동지사이며, 3사업소 증설은 공급기능을 원활히 하기 위한 조그 만한 직판장을 설치 운영하고 있는 것입니다.

그다음, 간부 6명의 내용은 사장1, 부사 장1, 감사1, 그리고 관리본부장1, 축산사업을 총괄하는 축산본부장1, 농산사업, 수산사업을 총괄하는 농수산본부장 1이며, 철저한 사업 관리와 사업의 확대 발전을 위해서는 최소 한의 인원입니다.(공사와는 달리 제조업을 운영하고 있기 때문에 정규직 이외에 생산 직 사원(717명)을 관리)

'90년 9월27일 축협으로부터 차입한 운영자금 10억원은 이율 13.5% 고율로 차입케된 사유와 당시 자금사용 용도와 현황은?

당시 공사의 차입금액은 29,187백만원이며, 이중 운영자금 26,084백만원, 시설자금 3, 103백만원입니다.

사업에 운용할 수 있는 운영자금은 당시 의 사업규모에 비하여 만성적으로 부족한 상태이었으며 차입당시는 원부자재의 주된 구매시기이었습니다. 따라서 당시 부족자금 조달방안으로 .시중은행은 대출 재원 부족으로 차입이 지난하여 축협 신탁자금을 13.5%에 차입하였으며 참고적으로 당시의 단자 회사 실세금리가 15-17%수준이었습니다.

○朴志遠委員 최근 신문보도(水産經濟 6.3日 字)에 의하면 한냉은 수산(주)를 '88년에 인수하여 연간 50억원이 넘는 시장사용료와 임대료를 받아 부실투자사업에 충당하고, 재 투자나 시장현대화에는 전혀 투자가 안되고 있다고 하는데 이에 대한 사실여부와 '89년부터 매년 징수된 시장사용료와 임대료 사 용내역을 밝혀주시기 바랍니다.

또한, 노량진 수산시장의 전 운영주인 서울수산청과(주)와 서울시가 서로 소송을 진행 중인 것으로 알고 있는데 그 진행내용은

무엇인지 밝혀주시고, 국제규모의 도매시장인 노량진 수산시장의 기능활성화를 위한 시설 주로서 한국냉장의 앞으로의 구상은 무엇인지 답변해 주시기 바랍니다.

한국냉장의 수입최고기 사업이 전체사업규모의 상당한 비중을 차지하고 있는 것으로 알고 있습니다.

최근 몇년간 수입육 사업으로 인한 전체 수익액을 밝혀주시고, 향후 UR농축산물 개방에 따른 정부투자 기업체로서 운영방안이 무엇인지 또한, 축산물 유통체계 구축의 일환으로 중부권지역에 대단위 육가공 공장을 건립한다고 보도한바 있었는데, 구체적으로 규모별 추진내역을 밝혀주시기 바랍니다.

한국냉장이 농안기금을 사용하여 수산물 구판사업을 수행하는 당위성을 설명해 주시고, 더우기 민간업체와 고율의 협력사업을 하는 이유가 무엇인지 답변해 주시기 바랍니다.

또한, 농안기금의 목적이 연안어민들을 보호하기 위하여 연안수산물을 수매비축하는 것인데 들리는 이야기에 의하면 원양수산물을 수매비축하는데 더 중점을 두고 있다고 하면 농안기금 목적에 위반되는 일이 아닌지?

이에 대한 사실여부를 밝혀주시기 바랍니다.

따라서 UR과 관련하여 수산물 수입개방에 대비한 연안어민 보호차원의 수산물 운영방안이 있다면 상세하게 설명해 주시기 바랍니다.

○韓國冷蔵株式會社社長 辛建鎭

'89년－현재까지 노량진수산시장에서 매년 정수된 시장 사용료와 임대료 사용 내역은?

한냉이 노량진수산(주)로부터 시설사용료로 정수한 금액은 '89년도 21억원, '90년도 27억원, '91.8월말 현재 19억원이며, 정수액의 사용은 폐수처리시설 가동, 시설개보수 및 시설 운영비와 감가상각비, 시설관리 인건비 등에 사용되고 있으며 한냉 인수후 대대적인 시설 개보수를 위한 비용에 사용되고 있습니다.

노량진수산시장 전 운영주(노상옥) 서울수산청과(주)의 서울시 상대 소송 진행 내역은?

전 운영주(노상옥)가 지정도매인 지정처분 무효확인 소송과 손해배상 청구 소송을 제기하였으나 지정도매인 지정처분 무효 확인 소송은 '90.10.16 대법원으로부터 피고 서울시의 재량 행위로 인정하여 원고 노상옥이 패소하였으며, 손해배상 청구 소송은 '89.7.19 및 '90.3.3. 2회에 원고 패소 판결이 났으며 '91. 현재까지 대법원에 상고가 없으므로 동건은 종결되었습니다.

노량진수산시장의 기능활성화를 위한 향후 추진계획은?

기본 운영방향은 노후시설의 개보수로 기능을 활성화하고, 공익시장으로서의 운영체제를 확립, 공익시범 도매시장으로 발전시킬 계획이며, 세부 추진계획은 시설개보수로 경매장을 확장하여 경매장과 소매좌판을 분리 운영 계획이며 소매좌판 재배치는 규격화 위생화된 좌판대를 제작 배치하고 위생환경 관리 강화를 위한 공해 및 악취 방지에 지속적인 감독을 기할 것이며 주차난 해소를 위해 단기적으로 부지내 여유 공간을 활용 시장 이용객의 편의를 도모하겠으며, 동선 체계개선으로 동서방향의 일방통행실시 승용차 화물차의 구분 주차계획이며 증장기적으로는 강변 주차장 상부에 자주식 입체 주차장 시설을 운용하고 유료 주차장화를 검토하고 있으며 유통개선의 일환으로 패류 시범경매실시 전품목의 상장경매 시도 도매 시장 물량 집배기능을 강화, 전문시장으로서의 기능 활성화를 위한 계획을 갖고 있습니다.

한냉의 최근 몇년간 수입육 사업으로 인한 전체 수익 액수는?

한냉의 수입육 판매 금액은 '88 144억원, '89 1,020억원, '90 1,324억원, '91.8월말 현재 1,112억원입니다.

한냉은 중부권 지역에 대단위 육가공 공장을 건립한다는데 그 규모와 추진 계획은?

UR농축산물 수입개방에 따른 한냉의 중장기 발전방향의 일환으로 충북 청원지역에 대단위 부분육 가공공장을 금년말에 착공할 계획으로 부지 2만평을 이미 확보하였습니다.

공장규모는 총 투자자금 238억원이며, 처리능력은 1일 한우 120두, 수입우 250두, 돼지 1,500두 처리계획이고, 육가공 40톤, 도축 120두, 냉동창고 10,000톤 규모의 공장으로 중부권 유통체계의 확충으로 종합농수축산물의 유통을 수행하는 선도자로서 역할을 담당하고자 합니다.

한냉이 농안기금을 사용하여 구관사업을 수행하는 당위성은?

정부의 년10%금리의 농안기금을 지원받아 “민간가격안정사업” 실시 기관으로서 사업을 수행하고 있으며 사업수행 당위성은 홍수출하기 수매비축으로 산지가격을 지지하고 단경기 또는 성수기 출하로 소비자 가격안정을 제고하며 정부의 지시, 감독하에 성수요기인 명절(추석, 설동)에 물가안정을 위한 대량방출을 실시하고 있으며 공익성 주식회사로서 민간기업의 매점매석 및 가격폭등 조작에 대한 전제역할도 할 수 있기에 당사의 수산사업은 농안법상의 농안기금 농용사업 범주에 속하므로 사업수행의 당위성이 있다고 생각합니다.

민간업체와 고율의 협력사업을 하는 이유는 무엇인지?

수산물은 어황과 기후변화에 따라 가격변동이 많고 유통구조가 복잡한 특성을 지니고 있어 과거에는 수산물 전문 인력도 부족하여 일부 지적하시는 바와 같이 부득이 협력사업을 하였습니다.

최근에는 협력사업의 비중을 낮추고 자체사업 위주로 사업 수행을 하며 농안기금은 전액 자체사업에만 사용하고 있습니다.

원양수산물 위주 수매는 농안기금 목적에 위반되는 일이 아닌지?

농안기금 사업을 위한 “수산물 민간가격안정사업 집행지침”에 지시된 수매 방법은 오징어, 명태, 갈치, 고등어등 총17개 품목

에 대하여 연안물은 시, 도지사가 지정한 어획물 판매장소에서 수매하고 원양물은 생산자(원양회사)로부터 직접 수매하도록 되어 있습니다.

연안물과 원양물은 기호도가 크게 다르지 않으면서 맛과 질에서 연안물이 우위에 있어 원양물 가격과 비례하여 등락을 유지하고 있으며 따라서 원양물 가격유지는 연안수산물 가격지지와 직결되고 있기에 원양물의 일시 다량 반입시 수매치 않으면 연안물의 가격지지가 어렵습니다.

그러므로 원양수산물 구매는 “수산물 민간가격안정사업 집행지침”에서 수매 허용했을 뿐 아니라 실 운영 효과면에서도 농안기금 목적에 위배되지 않는다고 생각합니다.

수입개방과 관련 연안어민 보호차원 운영방안은?

연근해 수산물의 맛과 질적 우위성을 활용하기 위하여 선어 유통과 생산지 표시를 유도하며 다양한 품목의 소포장 유통을 적극 추진하며 연근해 수산물의 특성인 일시 다확시를 대비 비축창고 능력을 현행 11,000톤에서 31,000톤으로 규모와 설치지역을 확대(충북, 강원)할 계획이며 사업 물량은 현행 대중어종의 2%수준인 200억원 규모에서 10% 수준인 1,000억원 규모로 확대함으로써 산지가격지지와 소비자 가격안정 기여도를 제고할 계획이며 연근해 수산물의 수출확대를 위하여 내수면 어류의 수출시장 조사와 김, 멸치 등 대량 생산어종의 수출 증대에 더욱 주력 추진하겠습니다.

○鄭東鎭委員 한냉은 노랑진 수산시장을 인수하여 원상을 회복한이래 많은 개선을 가한 것으로 알고 있습니다.

그러나 우선 외형적으로 보았을때 별로 달라진 것 같지 않습니다.

예를 들면 좌판 소매상의 판매형태는 옛날이나 지금이나 그대로입니다. 더구나 언론 보도에 의하면 조기에 물감을 들여 판매하다가 적발되었고 악취개선도 안되는 것 같습니다.

시장개보수와 시장 재배치는 어떻게 되어 가며 이렇게 개선이 늦은 이유가 무엇인지 밝히고 언제까지 이런 문제점이 개선될 것

인지 밝혀 주시기 바랍니다.

또한 수입개방과 관련 한냉에 미치는 영향은 무엇이며 그 대책은 무엇인지 밝혀주시기 바랍니다.

그리고 유통공사 사장은 한냉의 주주회사로서 수입개방시 상법상 주식회사인 한냉을 계속 투자회사로서 유지 존속시킬 필요가 없다고 보는데 한냉을 민영화시킬 용의는 없는지 밝혀주시고 이에 대한 한냉 사장의 견해도 밝혀 주십시오.

노량진 수산시장 시설개선

수산시장의 주요기능을 원활하게 발휘할수 있도록 하기 위하여는 무엇보다도 주차능력이 원활해야 된다고 생각하는데 노량진 수산시장의 경우 주차시설을 그동안 많이 늘리긴 했지만 주차용량이 포화되어 심각한 지경에 이르렀다고 보며, 아침에 노량진 수산시장의 교통혼잡으로 여의도 등 진입로가 막히고 강변도로의 교통에 장애를 주고 있다는데 이에 대한 근본적인 대책이 무엇인지 밝혀주시고 노량진 수산시장은 과거와는 달라 여의도와 인접해 있기 때문에 위생환경 및 환경미화조성에 많은 투자를 하여 정부기관이 직접 운영하는 시장으로서 우선 시설면에서 가장 시범적으로 모범을 보일수 있을 만큼 훌륭한 시장으로 발전시켜야 할 것입니다.

이에 대한 현재까지의 개선실적과 앞으로의 근본적인 개선계획은 무엇인지 밝혀주시기 바랍니다.

육류가격 안정사업에 대하여 묻겠습니다.

한냉은 고유 기능인 가격안정 사업 기능 중 특히 육류 가격안정 사업에 일익을 담당하고 있는줄 알고 있으며, 과거 '84년부터는 국내 한우가격 안정기능 수행에 많은 일을 해온줄 알고 있으나 어찌되었던 현재는 수입된 쇠고기 가공판매 기능만 수행하고 돈·계육 등 국내산 육류 가격안정사업의 기능을 활발히 하고 있지 아니하고 있는 이유는 무엇이며, 이에 대한 개선계획을 밝혀주시기 바랍니다.

“살고기” 상품화에 대하여 묻겠습니다.

한국식품개발연구원이 개발한 “살고기”의 상품화를 놓고 제일제당, 한냉, 농협등이 적극적으로 나서고 있어 결과가 주목됩니다.

살고기는 조직감이 일반쇠고기와 유사하고 육류와 달리 성인병의 원인이 되는 콜레스테롤이 전혀없어 건강식품으로 인기를 끌수 있다고 봅니다.

한국냉장(주)는 지금까지 가공식품이라고 햄·소시지 밖에 생산하지 않았는데 이번 기회에 식품개발연구원으로 살고기 상품을 인수받아 살소비 정책에 일익을 담당함으로써 공기업으로서의 이미지를 재고시킬 계획은 없는지 한국냉장(주)사장 밝혀주시기 바랍니다.

○韓國冷蔵株式會社社長 辛建鎭

노량진수산시장 개보수와 시장 재배치 추진현황 및 개선 지연 이유는 무엇이고, 개선완료 시기는 언제인가?

노량진수산시장 시설개보수 추진현황은?

'88년 한냉이 인수하여 시설주로서 운영권 회복을 계기로 '89-'91년말까지 3개년간 계획을 수립 총 투입비 76억원 규모로 현재 시설개보수 투자 진행중이며, 전척율은 '91.8월말 기준 74%의 진행을 보이고 있습니다. '89, 90년도에는 주로 주차장 시설확충 및 일부 시설을 확장하였으며, 폐수처리 시설 증설, 용배수 및 전기시설 확장등 부대시설의 개보수를 완료하였으나 일부 유관 종사자의 의견 수렴과정의 견해차로 다소 지연되었고, 외관상 미흡하여 공사가 지연된 것으로 보이나, '91년에는 경매장 확장과, 중매인사무실등 핵심시설의 개보수 공사가 추진이 되고 있으며 동공사는 당초 계획('91년말)대로 추진하겠으나, 실질적으로 새로운 면모의 시장으로의 완공은 '92년초로 예정하고 있습니다.

시장내 소매좌판 재배치 추진현황을 설명드리면?

현재의 소매자리 배치는 전, 전 운영주(윤육재)가 배치한 것으로 다소 불합리점이 있어 '90.10월 공개추첨에 의거 재배치 시도하였으나 소매상인들의 의견 불일치로 일정이 지연되었으며 시설개보수 진행과정에서 대부분 상인이 현 상태에서의 재배치보다 공사 완공후 재배치를 원하고 있어 의견을 충분히 수렴하여 '92년초 이전에 합리적인 방법으로 재배치 완료하겠습니다.

수입개방과 관련, 한냉에 미치는 영향 및 대책은?

당사에 미치는 영향으로는 우선, 쇠고기 사업은 민간기업의 참여로 유통질서의 혼란이 예상되며, 타사업에 대해서는 큰 영향이 없을 것으로 보며, 수출 부문은 오히려 유리한 입장입니다.

이에 대한 한냉의 대책은?

육류 수입개방이 되더라도 업계 선도와 전체의 필요성이 더 필요하게 되어 이러한 기능을 수행하기 위하여 사전에 만반의 준비를 다 해가고 있으며, 부위별 세분화, 차등가격제 확대 실시와 대포장 부분육 생산 공급으로 육류 유통개선에 앞장서고 보다 위생적인 도축시설을 설치 운영할 계획이며, 국내 농수산물의 수출확대, 식품가공에 의한 국내 농수산물의 소비 촉진과 우수성 보전 및 돈, 계육, 수산물 가격안정과 유통개선 사업을 연구 발전시켜 농어민 소득증대와 소비자 보호 역할에 기여할 수 있도록 노력하겠습니다.

한국냉장을 민영화시킬 용의는?

한국냉장(주)는 농수산물유통공사의 설립목적 달성을 위한 보완적 기능을 수행키 위하여 설립되었으며, 정부 정책사업 측면에서는 수익성 저조등 민간 기피 선도사업을 정책적으로 민간사업에서 수행할 수 없거나 민간에게 시킬 수 없는 사업을 수행하며, 공사의 보완적 사업 수행 측면에서는 축, 수산물 수매비축에 의한 가격안정과 유통개선 사업, 수산물 도매시장 운영등의 사업을 수행하고 있으며, 설립목적중 일부 선도사업(저온유통, 육가공)은 부분적으로 달성되었으나, 수입우 개방등 여건의 급변에 따라 유일한 정부관리 기업체로서의 축·수산물의 가격지지와 민간기업 체제등 그 기능을 더욱 확대 발전시킬 필요가 있다고 봅니다.

앞으로 한국냉장(주)는 설립후 23년동안 축적한 사업경험과 가공기술을 보유한 인력과 시설 및 판매망을 최대한 활용하여, 농수산 정책과 공사의 목적사업 기능을 성실히 수행할 수 있도록 하겠으며, 상업적 기

능보다 공기업적 기능을 증대하여 국민경제에 기여하는 최일선 사업실행 기구가 되도록 노력하겠습니다.

노량진수산시장의 주차난 해소 대책은?

노량진시장의 차량주차 수용능력은 1,000여 대로서 시장종사자 이용 차량만 800여대로 파악, 시장 이용객의 주차 편의를 위해 그간 시장종사자 차량의 장기주차 억제 홍보와 대형 화물차의 진입금지 차량통행 관리원 증원 운영등을 지속 실시하고 있으며 현재 교통문제 전문연구업체인(주) 대우엔지니어링의 용역 연구결과를 토대로 가장 효율적인 방법으로 개선키 위한 중장기 계획을 수립중에 있어 단기적 개선으로는 부지내 여유공간을 최대한 활용 동선 체계개선(동서방향 일방통행)과 승용차 화물차등 구분 주차를 실시 원활함을 기하겠으며 장기적 개선으로는 강변 주차장 상부에 자주식 입체주차장을 설치 운영하겠으며 유료주차장화를 검토, 출하주와 이용고객의 주차 편의를 도모코자 연구중에 있습니다.

노량진시장 현대화 및 개보수 실적과, 앞으로 개선 계획은?

노량진수산시장의 현대화 및 개보수 실적은?

시장 개보수 계획은 '89-91년말까지 3개년간을 예정으로 총 투입비 76억원 규모로 현재 시설개보수 투자 진행중이며, 현재 74%의 진행을 보이고 있습니다.

'89-'90년도에는 주로 주차장 시설확충 및 일부 확장으로 시장이용객의 불편을 일부 해소하였고, 폐수처리 시설 증설, 용배수 및 전기시설 확장등 부대시설의 개보수는 완료하여 외관상으로는 진척도가 부진한 것으로 보이나 실질적으로는 '91년에 추진하고 있는 경매장 확장과 증매인 사무실등 핵심시설이 완공되면 시장의 재배치와 유통의 원활화 위생환경 조성등 시범 도매시장으로써 그 면모가 채신되겠습니다.

수입쇠고기 판매기능만 수행하고 豚·鷄肉 등 국내산 육류 가격안정사업 기능을 활발히 하고 있지 않은 이유는 무엇이며, 이에 대한 대책은?

豚·鶏肉사업의 취급물량이 적은 것은 현재의 가격이 비교적 안정세를 보이고 있기 때문에 적극적인 수매비축 사업을 유보하고 있기 때문이며 과거 '83-'84년도 산지 돼지가격 폭락시에는 6,690톤의 물량에 114억원의 돈, 계육 수매비축 실시로 산지가격 안정에 기여한 바 있습니다.

현재에도 일부 고정적인 물량을 수매 비축하고 있으나 산지가격이 하락시에는 수매비축 사업을 적극 확대하여 산지가격 지지 기능강화와 육류 유통개선 기능을 보다 확대 수행해 나가겠습니다.

한국식품개발연구원이 개발한 "쌀고기"의 상품화를 놓고 제일제당, 한냉, 농협 등이 적극적으로 나서고 있다는데 한국냉장(주)에서 이번 기회에 쌀고기 상품을 인수받아 쌀 소비 정책에 일익을 담당하여 공기업으로서의 이미지를 제고시킬 계획은 없는지?

한국식품개발연구원에서 개발한 쌀고기가 쌀소비 촉진 측면에서 이를 이용한 품목개발이 바람직스럽다 판단되어 당사에서도 쌀고기 이용 가능성에 대하여 검토를 한바 있으나 당장 전적으로 쌀고기 제조 및 공급권을 인수하는 것 보다는 사업 규모가 크고 원료중에서 많은 비중을 차지하는 콩 관련 제조업체인 제일제당이 쌀고기 원료 제조를 담당하고 당사에서는 원료를 제공받아 이를 이용한 품목 개발을 추진하기 위하여 연구원과 협의중에 있습니다.

○金晉榮委員 다음으로 한국냉장주식회사에 대해 질의하겠습니다.

먼저 축산물 수매사업을 실시하기 위하여 '90년에 농안기금 40억을 차입하여 운용한 것으로 알고 있는데 계획대로 사용하고 있는지 내용을 밝혀주시기 바랍니다.

다음은 한냉에서 전문 판매점에 공급하는 수입 쇠고기 고급지육이 한우고기로 둔갑 판매되고 있다는데 사실 여부와 이에 대한 근절 대책은 무엇인지 밝혀 주시기 바랍니다.

○韓國冷蔵株式會社社長 辛建鎭

한냉에서 전문판매점에 공급하는 수입 쇠고기 고급지육이 한우고기로 둔갑 판

매되고 있다는데 사실여부와 이에 대한 근절 대책은 무엇인가?

현재 수입육 방출 창구는 축협, 한냉, 도매시장 3개로서 이중 축협 및 한냉이 취급하는 것은 한냉 관리매장에 공급되는 일부 정육(한냉 취급물량의 6.5%)을 제외하고는 전량 포장육으로 공급되고 있으며 한냉 관리매장에 대하여는 관리감독을 강화하고 있으므로 한우 둔갑 소지는 거의 없습니다.

다만 도매시장을 통하여 지육 또는 정육으로 공급되는 물량은 수입육 전문 판매점에 공급되도록 되어 있으나 업소가 많아서 (3,500개소) 관리가 어려운 것으로 알고 있습니다.

축산물 수매사업을 실시하기 위하여 90년에 농안기금 40억을 차입, 운영하였는데 계획대로 사용하고 있는지 내용을 밝혀주시기 바랍니다.

'84년 이후 소, 돼지 가격 하락시 수매비축을 위하여 농안기금 40억을 차입하여 운영하여 왔으나 '89년 이후 소, 돼지 가격의 지속적인 강세유지로 '90년에 수매실적이 20억에 불과하여 20억을 '90년 9월에 상환하였습니다.

금년에는 나머지 20억의 수매 자금으로 8월말 현재 29억원(돼지:23억, 닭:6억)의 수매실적을 달성하였으며 추석 이후 돼지가격 하락이 예상되므로 돼지수매를 계속 늘릴 계획입니다.

○出席監查委員

- | | | |
|-----|-----|-----|
| 鄭昌和 | 許在弘 | 金晉榮 |
| 朴旻秀 | 朴志遠 | 辛再基 |
| 沈起燮 | 李起彬 | 李榮文 |
| 李鐘根 | 鄭東鎬 | 鄭一永 |
| 池蓮泰 | 李炯培 | 金泳鎭 |
| 朴亨午 | 李載根 | 李熙天 |
| 盧武鉉 | | |

○出席專門委員 및 立法審議官

- | | |
|-----------|-----|
| 專 門 委 員 | 鄭昌起 |
| 立 法 審 議 官 | 金鎬泳 |
| 立 法 審 議 官 | 宋芳燮 |

○被監查機關參席者

農水產物流通公社

社 長
副 社 長
監 事
企 劃 本 部 長
流 通 事 業 本 部 長
備 蓄 事 業 本 部 長
企 劃 管 理 室 長
總 務 部 長
弘 報 室 長
非 常 計 劃 室 長
流 通 部 長
特 定 事 業 專 擔 班 部 長
流 通 金 融 部 長
流 通 教 育 院 長
流 通 教 育 院 教 授 部 長
流 通 情 報 室 長
備 蓄 部 長
貿 易 部 長
販 賣 部 長
調 查 部 長
監 查 室 長
서 울 支 社 長
釜 山 支 社 長
大 邱 支 社 長
湖 南 支 社 長
忠 清 支 社 長
販 賣 事 業 所 長
果 實 封 紙 事 業 所 長
花 卉 共 販 場 長

韓 國 冷 藏 株 式 會 社

社 長
副 社 長
監 事
管 理 本 部 長
畜 產 本 部 長
農 水 產 本 部 長
企 劃 管 理 室 長
總 務 部 長
管 理 部 長
非 常 計 劃 室 長
畜 產 事 業 部 長

申 大 鎮
金 振 圭
全 春 兩
高 鐵 山
成 基 雄
美 盧 國
盧 龍 廷
高 廷 圭
曹 柳 成
柳 河 昌
河 朴 贊
朴 朴 鍾
吉 亨 龍
趙 趙 東
趙 李 承
李 李 東
金 金 廷
李 金 光
鄭 李 周
趙 鄭 清
金 鄭 鑄
鄭 金 在
金 南 應
南 金 充
崔 崔 德
崔 崔 乘

辛 建 鎮
南 鍾 周
金 洪 世
洪 朴 文
朴 成 英
成 金 泰
全 全 龍
崔 崔 在
崔 崔 仁
李 李 燦

鎮 鎮 鎮
圭 圭 圭
兩 兩 兩
山 山 山
雄 雄 雄
瑞 瑞 瑞
範 範 範
錫 錫 錫
植 植 植
春 春 春
正 正 正
薰 薰 薰
壽 壽 壽
偉 偉 偉
熙 熙 熙
玉 玉 玉
雨 雨 雨
熙 熙 熙
燮 燮 燮
俊 俊 俊
炯 炯 炯
三 三 三
均 均 均
千 千 千
溶 溶 溶
彙 彙 彙
祐 祐 祐
淵 淵 淵
坤 坤 坤

鎮 鎮 鎮
祐 祐 祐
鶴 鶴 鶴
基 基 基
祥 祥 祥
達 達 達
彥 彥 彥
先 先 先
晶 晶 晶
洙 洙 洙
璇 璇 璇